



MB „**ARCH**SPRENDIMAI“  
Įm. k. 302950506  
Kauno g. 99, 74199 Jurbarkas  
El. p. info@archsprendimai.lt  
mob. tel. 8 686 11403

STATYTOJAS	<b>UAB „KAIŠIADORIŲ BUTŲ ŪKIS“, ĮM. K. 158806029</b>
PROJEKTO PAVADINIMAS	<b>GYVENAMOSIOS PASKIRTIES (TRIJŲ IR DAUGIAU BUTŲ - (DAUGIABUČIŲ)) PASTATŲ PARKO G. 13 IR 15, KAIŠIADORYSE ATNAUJINIMO (MODERNIZAVIMO) PROJEKTAS UNIKALUS NR: 4999-2001-1015; UNIKALUS NR: 4999-2001-2012</b>
STATINIO KATEGORIJA	<b>NEYPATINGASIS</b>
STATYBOS RŪŠIS	<b>7.3.2. PAPRASTASIS REMONTAS – ATNAUJINIMAS (MODERNIZAVIMAS)</b>
STATINIO PASKIRTIS	<b>6.3. GYVENAMOJI – TRIJŲ IR DAUGIAU BUTŲ (DAUGIABUČIAI) PASTATAI</b>
STATINIO PROJEKTO NR.	<b>23-33-AS-TDP</b>

PROJEKTO DALIS	<b>PASIRENGIMAS STATYBAI IR STATYBOS DARBŲ ORGANIZAVIMAS</b>
PROJEKTO DALIŲ ŽYMUO	<b>SO</b>
PROJEKTO ETAPAS	<b>TECHNINIS DARBO PROJEKTAS (TDP)</b>
BYLOS NR.	<b>I</b>
Laida	<b>0</b>

Pareigos	Vardas, pavardė	Atestato Nr.	Parašas
MB “ArchSprendimai” direktorius	M. Ganusauskas		
PV	M. Ganusauskas	A 1700	
PDV	M. Kemzūra	33601	

**JURBARKAS, 2024**

# STATYBOS ORGANIZAVIMAS

## TURINYS

1. AIŠKINAMASIS RAŠTAS
2. BRĖŽINIAI:

STATYBOS ORGANIZAVIMAS M 1:500

SP-2

**GYVENAMOSIOS PASKIRTIES (TRIJŲ IR DAUGIAU BUTŲ - (DAUGIABUČIŲ))  
PASTATŲ PARKO G. 13 IR 15, KAIŠIADORYSE ATNAUJINIMO  
(MODERNIZAVIMO) PROJEKTAS**

**PASIRENGIMAS STATYBAI IR STATYBOS DARBŲ ORGANIZAVIMAS**

**AIŠKINAMASIS RAŠTAS**

Daugiabučių gyvenamųjų namų Kaišiadoryse, Parko g. 13 ir 15 atnaujinimo (modernizavimo) projekto pasirengimo statybai ir statybos darbų organizavimo dalis parengta vadovaujantis žemiau išvardintais dokumentais:

1. I-1240 "LR Statybos Įstatymas"
2. I-2223 „Lietuvos Respublikos aplinkos apsaugos įstatymas“
3. I-891 „Lietuvos Respublikos kelių įstatymas“
4. STR 1.01.05:2016 „Normatyviniai statybos techniniai dokumentai“
5. STR 1.02.06:2012 „Statybos techninės veiklos pagrindinių sričių vadovų ir teritorijų planavimo specialistų kvalifikaciniai reikalavimai, atestavimo ir teisės pripažinimo tvarkos aprašas“
6. STR 1.01.03:2017 „Statinių klasifikavimas“
7. STR 1.01.08:2002 „Statinio statybos rūšys“
8. STR 1.04.04:2017 „Statinio projektavimas, projekto ekspertizė“
9. STR 2.05.04:2003 „Poveikiai ir apkrovos“
10. STR 1.05.01:2017 „Statybą leidžiantys dokumentai. Statybos užbaigimas. Statybos sustabdymas. Savavališkos statybos padarinių šalinimas. Statybos pagal neteisėtai išduotą statybą leidžiantį dokumentą padarinių šalinimas“
11. STR 1.06.01:2016 „Statybos darbai. Statinio statybos priežiūra“
12. STR 1.12.06:2002 „Statinio naudojimo paskirtis ir gyvavimo trukmė“
13. KTR 1.01:2008 „Automobilių keliai“
14. STR 2.01.01(2):1999 Esminiai statinio reikalavimai. Gaisrinė sauga
15. STR 2.01.01(3):1999 Esminiai statinio reikalavimai. Higiena, sveikata, aplinkos apsauga
16. STR 2.01.01(4):2008 Esminiai statinio reikalavimai. Naudojimo sauga.
17. STR 2.01.06:2009 Statinių apsauga nuo žaibo. Išorinė statinių apsauga nuo žaibo
18. STR 2.01.07:2003 Pastatų vidaus ir išorės aplinkos apsauga nuo triukšmo
19. STR 2.02.01:2004 Gyvenamieji pastatai
20. STR 2.05.04:2003 Poveikiai ir apkrovos.
21. STR 2.07.01:2003 Vandentiekis ir nuotekų šalintuvas. Pastato inžinerines sistemas. Lauko inžineriniai tinklai.
22. STR 2.06.04:2014 Gatvės ir vietinės reikšmės keliai.

Atestato Nr.		MB "ArchSprendimai". Įm. k. 302950506 Adresas: Kauno g. 99, Jurbarkas; mob. tel. +370 614 81077, +370 686 11403 el. paštas: info@archsprendimai.lt			STATINIO PROJEKTO PAVADINIMAS: GYVENAMOSIOS PASKIRTIES (TRIJŲ IR DAUGIAU BUTŲ - (DAUGIABUČIŲ)) PASTATŲ PARKO G. 13 IR 15, KAIŠIADORYSE ATNAUJINIMO (MODERNIZAVIMO) PROJEKTAS			
		PARĖIGOS	V. PAVARDĖ	PARAŠAS	DATA	STATINIO NUMERIS IR PAVADINIMAS: 4999-2001-1015 – GYVENAMAS NAMAS; 4999-2001-2012 – GYVENAMAS NAMAS		
A 1700	PV	M. GANUSAUSKAS		2024-08				
33601	PDV	M. KEMŽŪRA		2024-08	DOKUMENTO PAVADINIMAS: STATYBOS ORGANIZAVIMAS - AIŠKINAMASIS RAŠTAS		LAI DA	
							0	
LT	STATYTOJAS: UAB „KAIŠIADORIŲ BUTŲ ŪKIS“				DOKUMENTO ŽYMUO: 23-33-AS-TDP-SO.AR		LAPAS	LAPŲ
							1	24

**Pastato vieta. Klimatinės sąlygos.**

Atnaujinami (modernizuojami) pastatai yra Kaišiadoryse, Parko g. 13 ir Parko g. 15. Statiniai turi vieną bendrą sieną (blokuojasi), todėl jie yra kaip vienas statinys, tik registruoti atskirai ir jiems yra rengiamas vienas bendras projektas (pagal investicijų planą šiems atskiriems namams yra parinktos identiškos atnaujinimo (modernizavimo) priemonės, todėl, kad nesikartoti, šis aiškinamasis raštas yra rašomas kaip vienam bendram namui). Statiniams sklypai nepriskirti. Gretimose teritorijose vyrauja daugiabučių pastatų užstatymas.

**Vietovės klimato sąlygos:**

Remiantis RSN 156-94 duomenimis (arčiausiai Kaišiadorių yra Kauno stoties duomenys):

Maksimalus dirvožemio įšalo gylis:

- galimas vieną kartą per 10 m – 90cm,
- galimas vieną kartą per 50 m – 125cm;

Maksimalus sniego svoris per žiemą (pagal Kauno stoties duomenis):

- galimas vieną kartą per 10 m – 88kg,
- galimas vieną kartą per 50 m – 114kg;

Maksimalus sniego prieaugis per parą:

- galimas vieną kartą per 10 m – 15kg,
- galimas vieną kartą per 50 m – 21kg;

Skaičiuojamasis vėjo greitis gūsiuose prie žemės paviršiaus (H=10m):

- galimas vieną kartą per 10 m – 27m/s,
- galimas vieną kartą per 50 m – 32m/s;

Vidutinė metinė oro temperatūra  $+(6,3\pm 6,6)^{\circ}\text{C}$ ;

Šalčiausio penktadienio oro temperatūra  $-(22\pm 24)^{\circ}\text{C}$ ;

Santykinis metinis oro drėgnumas 80%;

Vidutinis metinis kritulių kiekis 630 mm;

Maksimalus paros kritulių kiekis (absolutus maksimumas) 73 mm;

Vyraujančios stipriausių vėjų kryptys: sausio mėn. – iš PR, P, PV, V; liepos mėn. – iš P, PV, V, ŠV;

Vidutinis metinis vėjo greitis 4 m/s;

Pagal STR 2.05.04:2003 „Poveikiai ir apkrovos“ Kaišiadorys priklauso:

- I vėjo apkrovos regionui, ataskaitinis vėjo slėgis  $q_{ref}=0,36\text{kN/m}^2$ ;
- I sniego apkrovos rajonui su sniego antžeminės apkrovos charakteristine reikšme  $1,2\text{kN/m}^2$  ( $120\text{kg/m}^2$ ).
- **Statinių grupės (komplekso) pavadinimas.** Gyvenamosios paskirties (trijų ir daugiau butų - (daugiabučių)) pastatų Parko g. 13 ir 15, Kaišiadoryse atnaujinimo (modernizavimo) projektas.
- **Statybos geografinė vieta.** Atnaujinami (modernizuojami) pastatai yra Kaišiadoryse, Parko g. 13 ir Parko g. 15. Statiniai turi vieną bendrą sieną (blokuojasi), todėl jie yra kaip vienas statinys, tik registruoti atskirai ir jiems yra rengiamas vienas bendras projektas (pagal investicijų planą šiems atskiriems namams yra parinktos identiškos atnaujinimo (modernizavimo) priemonės, todėl, kad nesikartoti, šis aiškinamasis raštas yra rašomas kaip vienam bendram namui). Statiniams sklypai nepriskirti. Gretimose teritorijose vyrauja daugiabučių pastatų užstatymas.
- **Statytojas (užsakovas).** Statytojas (užsakovas) yra UAB „Kaišiadorių butų ūkis“, įm. k. 158806029, Girelės g. 4, LT-56133 Kaišiadorys, tel.: 8 346 51148.
- **Projektuotojas.** Techninį darbo projektą parengė MB „ARCHSPRENDIMAI“, Kauno g. 99 Jurbarkas, įm. k. 302950506, projekto vadovas – Martynas Ganusauskas, kvalif. atest. Nr. A 1700.

ETAPAS	GYVENAMOSIOS PASKIRTIES (TRIJŲ IR DAUGIAU BUTŲ - (DAUGIABUČIŲ)) PASTATŲ PARKO G. 13 IR 15, KAIŠIADORYSE ATNAUJINIMO (MODERNIZAVIMO) PROJEKTAS	23-33-AS-TDP-SO.AR	LAPAS	LAPŲ	LAIDA
TDP			2	24	0

- **Statybos finansavimo šaltiniai.** Daugiabučio gyvenamo namo modernizavimo darbai numatomi finansuoti pagal LR vyriausybės parengtą programą, dalinai ES struktūrinėmis lėšomis.
- **Projekto rengimo pagrindas.** Projekto rengimo pagrindas yra Lolitos Rakštienės parengti "Daugiabučio namo Parko g. 13, Kaišiadoryse atnaujinimo (modernizavimo) investicijų planas", „Daugiabučio namo Parko g. 15, Kaišiadoryse atnaujinimo (modernizavimo) investicijų planas" ir projektavimo užduotis. Techninis projektas parengtas vadovaujantis teisės aktais, projektavimo sąlygomis ir kitais privalomaisiais projekto rengimo dokumentais.
- **Statinio projekto ekspertizė yra privaloma** – projektavimas ir statyba yra finansuojama Lietuvos Respublikos ir (ar) Europos Sąjungos biudžeto lėšomis.
- **Projektavimo etapai (stadijos).** Projektavimo darbai vykdomi vienu etapu – parengiamas techninis darbo projektas.
- **Statybos rūšis.** Vadovaujantis STR 1.01.08:2002 „Statinio statybos rūšys“, statybos rūšis yra VIII. Statinio paprastas remontas – pastato atnaujinimas (modernizavimas).
- **Statybos paskirtis.** Vadovaujantis STR 1.01.03:2017 „Statinių klasifikavimas“ statinio paskirtis – 6.3. gyvenamosios paskirties (trijų ir daugiau butų (daugiabučiai) pastatai).
- **Statinių kategorija.** Statiniai priskiriami neypatingosios svarbos statinių kategorijai.
- **Statybos darbų ir statinių naudojimo eiliškumas.** Statybos darbai vykdomi vienu etapu.
- **Statybos geodezinė kontrolė.**

Statinio, jo dalių ir konstrukcijų bei inžinerinių tinklų rekomenduojamų pagrindinių geodezinių kontrolinių nuotraukų, bendruoju atveju, sąrašas: geodeziniai nužymėjimo darbai:

- pagrindinių ašių nužymėjimo ir įtvirtinimo kontrolinė nuotrauka;
- tarpinių ašių nužymėjimo ir įtvirtinimo kontrolinė nuotrauka.
- pastatų požeminė dalis:
  - sijyno (rostverko) betonavimo (viršaus altitudės ir skerspjūvio nukrypimai) kontrolinė nuotrauka;
  - pamatų duobių (daubų, tranšėjų) iškasimo kontrolinė nuotrauka;
  - pamatų kontrolinė nuotrauka;
  - pamatų po įrenginiais (paviršiaus altitudės ir inkarinių varžtų padėtis) kontrolinė nuotrauka;
  - drenažas.
- pastatų antžeminė dalis:
  - mūro darbų kontrolinė nuotrauka (kiekvieno aukšto perdengimo lygyje);
  - kolonų montavimo (pagal ašis ir vertikalumą) kontrolinė nuotrauka;
  - kolonų montavimo (pagal kolonų viršūnių altitudės ir centravimo nukrypimus) kontrolinė nuotrauka (kiekvieno montavimo horizonto lygyje);
  - kolonų konsolių niveliavimo kontrolinė nuotrauka;
  - laikančiųjų plokščių kontrolinė nuotrauka;
  - perdengimų ir laiptų aikštelių niveliavimo kontrolinė nuotrauka;
  - liftų šachtų kontrolinė nuotrauka;
  - betono pogrindžio aukščių kontrolinė nuotrauka.
- inžineriniai tinklai:
  - nuotekų šalinimo sistema;
  - lietaus nuotekų šalinimo sistema;
  - vandentiekis;
  - šiluminės trasos;

ETAPAS	GYVENAMOSIOS PASKIRTIES (TRIJŲ IR DAUGIAU BUTŲ - (DAUGIABUČIŲ)) PASTATŲ PARKO G. 13 IR 15, KAIŠIADORYSE	23-33-AS-TDP-SO.AR	LAPAS	LAPŲ	LAIDA
TDP	ATNAUJINIMO (MODERNIZAVIMO) PROJEKTAS		3	24	0

- 4.5. dujotiekis;
- 4.6. elektros kabeliai;
- 4.7. ryšių kabeliai.

- **Teritorija, reljefas.** Teritorijos reljefas gan lygus, be didesnių perkritimų.
- **Gretimos teritorijos, transporto tinklas** – keliai, gatvės. Gretimos teritorijos gyvenamosios paskirties, daugiabučių namų užstatymo.
- **Žemės sklypas.** Statiniui žemės sklypas nepriskirtas.
- **Pastate ir šalia jo esantys inžineriniai tinklai ir įrenginiai.** Į pastatą atvestos ir eksploatuojamos miesto komunikacijos: elektra, vandentiekis, nuotekos bei telefonas. Butų savininkai sudarę sutartis su tinklus eksploatuojančiomis organizacijomis. Vanduo pagal sutartį su UAB "Kaišiadorių vandenys" gaunamas iš miesto centralizuotų tinklų. Name yra įrengtas bendras vandens skaitliukas. Kiekvienas butas turi individualią apskaitą. Buitinės nuotekos išleidžiamos į centralizuotus miesto buitinių nuotekų tinklus. Išlaida esama. Lietaus nuotekos išleidžiamos į centralizuotus miesto lietaus nuotekų tinklus.
- **Projektuojamų statinių išdėstymas sklype, funkcinis ryšys.** Atnaujinami (modernizuojami) pastatai yra Kaišiadoryse, Parko g. 13 ir 15. Statiniams sklypas nepriskirtas. Gretimose teritorijose vyrauja daugiabučių pastatų užstatymas. Atnaujinamų (modernizuojamų) pastatų paskirtis - gyvenamoji (trijų ir daugiau butų – daugiabučiai pastatai). Parko g. 13 pastato unikalus Nr.: 4999-2001-1015; Parko g. 15 pastato unikalus Nr.: 4999-2001-2012. Pastatai yra 4 aukštų su rūšiais, su antstatais. Pastatuose yra po 12 butų. Pastatų energinio naudingumo klasė: F. Pastatai nėra įrašyti į Nekilnojamojų kultūros vertybių registrą, nėra nustatyti apribojimai jų remontui ar rekonstravimui. Pastatai nepatenka į Kultūros paveldo objektų ir vietovių teritorijas.
- **Projektuojamos dangos, tvoros, vartai.** Aplink pastatą iš visų pusių įrengiama / atstatoma 60 cm pločio nuogrinda iš betoninių šaligatvio plytelių ir vejos bordiūro palei išorinę ribą. Po balkonai (nuo rūšio sienų iki numatomos įrengti nuogrindos), įrengiama danga iš neskaldytų akmenų d=16-32 mm. Esamas g/b įėjimo aikštelės numatoma apdailinti akmenimis masės plytelėmis. Aikštelėje įrengiamos metalinės grotelės kojoms valyti su vonelėmis.
- **Lietaus vandens surinkimas sklype ir šalinimas.** Lietaus vanduo nuo stogo nuvedamas vidiniais lietaus vamzdžiais ir pajungtas į miesto lietaus kanalizacijos tinklus. Kvartalas turi išvystytą infrastruktūrą: pastatas aprūpintas miesto vandentiekio, buitinių ir lietaus nuotekų, lietaus nuotekų, elektros, ryšių kabelių, taip pat dujotiekio inžineriniais tinklais.
- **Mažosios architektūros formos.** Mažosios architektūros formos neprojektuojamos.

#### Reikalavimai B energinio naudingumo klasės pastatams, pastato sandarumas

Pastato energijos vartojimo efektyvumo rodiklių vertės  $C_1 < 1$  ir  $C_2 \leq 0,99$ .

C ir B energinio naudingumo klasės pastatų (jų dalių) atitvarų savitieji šilumos nuostoliai turi būti ne didesni už šios energinio naudingumo klasės pastatų atitvarų norminius savituosius šilumos nuostolius  $H_{env.N(C,B)}$  (W/K), kurie skaičiuojami taip (žr. STR 2.01.02:2016 „Pastatų energinio naudingumo projektavimas ir sertifikavimas“ 2 priedo 85 punktas):

$$H_{env.N} = K_{ds} \cdot [A_{w.sum} \cdot U_{(C,B),w} + A_{r.sum} \cdot U_{(C,B),r} + A_{ce.sum} \cdot U_{(C,B),ce} + (A_{fg1.sum} + A_{fg2.sum} + A_{fg3.sum}) \cdot U_{(C,B),fg} + (A_{fg4.sum} + A_{fg5.sum}) \cdot U_{(C,B),cc} + (A_{wd.sum} + A_{gw.sum} + A_{bw.sum} + A_{og.sum}) \cdot U_{(C,B),wda} + A_{d.sum} \cdot U_{(C,B),d} + I_{\Psi.sum} \cdot \Psi_{(C,B)}];$$

ETAPAS	GYVENAMOSIOS PASKIRTIES (TRIJŲ IR DAUGIAU BUTŲ - (DAUGIABUČIŲ)) PASTATŲ PARKO G. 13 IR 15, KAIŠIADORYSE	23-33-AS-TDP-SO.AR	LAPAS	LAPŲ	LAI DA
TDP	ATNAUJINIMO (MODERNIZAVIMO) PROJEKTAS		4	24	0

Atnaujinamas (modernizuojamas) pastatas turi tenkinti LST EN ISO 9972:2015 sandarumo bandymo sąlygų reikalavimus, kad esant 50 Pa slėgių skirtumui tarp pastato vidaus ir išorės, neviršytų 1,5 norminės oro apykaitos  $n_{50.N}$  (1/h) vertės (pastato numatoma energinio naudingumo klasė – B).

Vadovaujantis STR 2.01.02:2016 „Pastatų energinio naudingumo projektavimas ir sertifikavimas“ p. 39, atlikus statinio atnaujinimo (modernizavimo) darbus turi būti atlikti sandarumo matavimai, kurių rezultatas turi tenkinti STR 2.01.02:2016 10 lentelėje nurodytus reikalavimus.

### Norminės oro apykaitos $n_{50.N}$ (1/h) vertės esant 50 Pa slėgių skirtumui

10 lentelė

Eil. Nr.	Pastato paskirtis	Pastato energinio naudingumo klasė	$n_{50.N}$ , (1/h)
1.	Gyvenamosios, administracinės, mokslo ir gydymo	C	2,00
		B	1,50

#### Pastatų vidaus inžineriniai tinklai.

Pastatų vidaus inžineriniai tinklai esami. Namu modernizavimo priemonių programoje numatomas jų keitimas. Sprendiniai pateikti atskiroje projekto dalyje.

Numatoma dezinfekuoti ir išvalyti esamus ventiliacijos kanalus. Viršuje (virš stogo) ventiliacijos kaminai virš stogo dangos apskardinami. Jei virš kaminų įmanoma pritaikyti esamus gelžbetoninius stogelius, jie gali būti įrengiami vietoje skardinių stogelių.

Suremontuojami esami kaminai.

Ties buitinių nuotekų stovais įrengti ventiliacinius kaminėlius (alsuoklius), iškeliant juos virš stogo.

- **Elektros energijos tiekimas.** Esamas. Elektros energija tiekama iš esamų elektros kabelinių spintų.
- **Vandens tiekimas, nuotekų šalinimas ir valymas.** Esamas. Rekonstruojamas pagal parengtą vandentiekio – nuotekų dalį.
- **Šilumos tiekimas.** Esamas. Rekonstruojamas pagal parengtą šildymo - vėdinimo dalį.
- **Dujų tiekimas.** Esamas. Esamas dujų tiekimo vamzdis turi būti atitrauktas nuo naujai apšiltintos sienos apdailos paviršiaus ne mažiau kaip 15 mm atstumu. Vamzdį nuvalyti ir dažyti fasado spalvos dažais. Projektuojant ir įrengiant tinklus išlaikyti minimalius atstūmus tarp dujotiekio vamzdžio ir projektuojamų tinklų, vadovaujantis skirstomųjų dujotiekio įrengimo taisyklėmis (LR energetikos ministro 2016 m. 05 17 įsak. Nr. 1-162).

#### NURODYMAI STATYBOS SKLYPO PARUOŠIMUI, SPRENDINIAI IR METODAI STATYBOS DARBŲ ORGANIZAVIMUI.

- **Statybos aikštelė.** Statybinės medžiagos sandėliuojamos žemės sklypo ribose. Krovininis transportas medžiagų iškrovimo metu netrukdyt kitam transportui pravažiuoti. Statybinės atliekos bus kraunamos tam skirtoje žemės sklypo vietoje krūvose ar konteineriuose ir išvežamos į sąvartas. Statybų aikštelės išdėstymo schemą žr. brėžinį SP-2.

- **Statybinių atliekų tvarkymas.**

Statybos aikštelė turi būti aptverta laikina tvora. Vykdam statybos darbus naudotis tik sklypo teritorija. Statybinės mašinos ir mechanizmai naudojamos statyboje turi būti techniškai tvarkingi. Tara, kurioje laikomi tepalai, degalai ir statybinės medžiagos turi būti sandari, kad pastarieji nepatektų į gruntą.

Statybos darbų metu atliekas sudarys: iškastas gruntas, statybinės šiukšlės, tuščia tara ir pakuotės.

Susidariusias statybines atliekas reikia tvarkyti vadovaujantis Lietuvos Respublikos aplinkos ministro 2006-12-29 įsakymu Nr. D1–637 "Statybinių atliekų tvarkymo taisyklės", kurios nustato statybinių atliekų susidarymo ir tvarkymo planavimo, apskaitos ir tvarkymo statybvietėje,

ETAPAS	GYVENAMOSIOS PASKIRTIES (TRIJŲ IR DAUGIAU BUTŲ - (DAUGIABUČIŲ)) PASTATŲ PARKO G. 13 IR 15, KAIŠIADORYSE	23-33-AS-TDP-SO.AR	LAPAS	LAPŲ	LAIDA
TDP	ATNAUJINIMO (MODERNIZAVIMO) PROJEKTAS		5	24	0

statybinių atliekų smulkinimo mobilia įranga statybvietėje, neapdorotų statybinių atliekų sunaudojimo, statybinių atliekų vežimo, naudojimo ir šalinimo, asbesto turinčių statybinių atliekų tvarkymo reikalavimus.

Atliekant pastato atnaujinimo (modernizavimo) darbus, statybos metu susidarys asbesto turinčių atliekų – išardoma stogo šiferio lakštų dangą (virš balkonų), išardomas esamas šilumos vamzdynų termoizoliacijos sluoksnis. Vykdamas šiuos ardymo bei atliekų, turinčių asbesto, pašalinimo darbus vadovautis Lietuvos Respublikos sveikatos apsaugos ministro 2004 m. liepos 16 d. įsakymu Nr. A1-184/V-546 „Dėl Darbo su asbestu nuostatų patvirtinimo“.

Statybinės bei mišrios komunalinės atliekos sandėliuojamos tam tikslui įrengtose vietose pagal patvirtintus LR Socialinės apsaugos ir darbo ministrės ir LR aplinkos ministro 1998-12-24. įsakymu Nr. 184/282. Susidarius išvežimui tinkamam atliekų kiekiui, atliekos perduodamos tvarkymui įmonėms, registruotoms atliekas tvarkančių įmonių registre ir turinčioms licencijas tvarkyti šias atliekas.

Visos statybinės atliekos, atsiradusios vykdant statybos darbus, turi būti išrūšiuotos jų susidarymo vietoje į tinkamas naudoti atliekas, netinkamas naudoti atliekas, tinkamas perdirbti atliekas, netinkamas perdirbti atliekas (statybinės šiukšlės ir atliekos, tarp jų tara ir pakuotės, kurios užterštos kenksmingomis medžiagomis). Tinkamos naudoti statybinės konstrukcijos ir atliekos tvarkingai sukraunamos ir panaudojamos, atliekant statybos darbus teritorijoje arba išvežamos į jų sandėliavimo vietas. Nereikalingos statytojui ir netinkamos naudoti statybinės atliekos, sudarius sutartį su atliekas tvarkančia įmone, išvežamos į sutartyje nurodytas statybinių atliekų saugojimo ir laidojimo vietas.

Statytojas privalo užtikrinti tvarkingą statybinių medžiagų laikymą, krovimą ir iškrovimą, saugoti statybinių atliekų tvarkymo dokumentaciją.

Statybinių atliekų išvežimą įforminantys dokumentai turi būti laikomi iki statinio pripažinimo tinkamu naudoti.

Statybinės atliekos turi būti tvarkomos LR atliekų tvarkymo įstatymo (VIII-787) 31 straipsnyje nustatyta tvarka. Statybos proceso metu statybinės atliekos rūšiuojamos:

- į tinkamas naudoti vietoje atliekas (žvyro, skaldos);
- į tinkamas perdirbti atliekas (antrines žaliavas), pristatomas į perdirbimo aikšteles arba gamyklas.

Statybinės atliekos iki jų išvežimo ar panaudojimo statybvietėje saugomos statybos teritorijoje tvarkingose krūvose, uždaruose konteineriuose arba kitoje dengtoje taroje, jei jos neužteršia aplinkos. Statytojas nusprendžia, kaip ir į kurią tvarkymo vietą bus gabenamos atliekos (tai gali atlikti ir specialios įmonės) ir atsako už tvarkingą jų pakrovimą ir pristatymą.

ETAPAS	GYVENAMOSIOS PASKIRTIES (TRIJŲ IR DAUGIAU BUTŲ - (DAUGIABUČIŲ)) PASTATŲ PARKO G. 13 IR 15, KAIŠIADŪRYSE ATNAUJINIMO (MODERNIZAVIMO) PROJEKTAS	23-33-AS-TDP-SO.AR	LAPAS	LAPŲ	LAIDA
TDP			6	24	0



**1 lentelė. Duomenys apie susidarančių atliekų kiekius namui Parko g. 13**

Technologinis procesas	Atliekos						Atliekų saugojimas objekte		Numatomi atliekų tvarkymo būdai
	Pavadinimas	Kiekis, t	Agregatinis būvis (kietas, skystas, pastos)	Kodas pagal atliekų sąrašą	Statistinės klasifikacijos kodas	Pavojiškumas	Laikymo sąlygos	Didžiausias kiekis	
1	2	3	4	5	6	7	8	9	10
Pastato stogo elementų griovimas, palangių išmontavimas, senos šildymo sistemos elementai	Metalai (skardos)	Iki 4 t	kietas	17 04 05	06,11	Nepavojiškas	Statybos aikštelėje	Iki 4 t	Pridavimas perdirbimui
Pastato stogų, šilumos punkto griovimas	Šiferio lakštai, izoliacinės medžiagos, kuriose yra asbesto	Iki 1 t	kietas	17 06 05	13,12	Pavojiškas	Konteineriuose, tam skirtose vietose	Iki 1 t	Per šalinimo darbus galinčią vykdyti atestuotą, įregistruotą atliekų tvarkytoją
Pastato grebėstų, senų langų rėmų, durų išmontavimas	medinės k-jos	Iki 0,5 t	kietas	17 02 01	07,5	Nepavojiškas	Statybos aikštelėje	Iki 0,5 t	Supjaustomos į malkas
Seni langai	stiklas	Iki 0,2 t	kietas	17 02 02	07,1	Nepavojiškas	Statybos aikštelėje	Iki 0,2 t	Pridavimas perdirbimui
Nuogrindos atstatymas, laiptinių aikštelių remontas	Betonas, gelžbetonis, plytos	Iki 1 t	kietas	17 01 01	13,11	Nepavojiškas	Statybos aikštelėje	Iki 1 t	Pagal atestuotą - įregistruotą atliekų tvarkytoją
	Maišytos statybos ir griovimo atliekos	Iki 8 t	kietas	17 07 01	12,13	Nepavojiškas	Statybos aikštelėje	Iki 8 t	Pagal atestuotą - įregistruotą atliekų tvarkytoją
	Plastikinės (kartu su PET (polietilentereftalatas)) pakuotės	Iki 0,1 t	kietas	15 01 02	07,41	Pavojiškas	Statybos aikštelėje	Iki 0,1 t	Per šalinimo darbus galinčią vykdyti atestuotą, įregistruotą atliekų tvarkytoją
	Dažų ir lako GMTN bei jų šalinimo atliekos	Iki 0,1 t	skystas	08 01	03,13	Pavojiškas	Statybos aikštelėje	Iki 0,1 t	Per šalinimo darbus galinčią vykdyti atestuotą, įregistruotą atliekų tvarkytoją

ETAPAS	GYVENAMOSIOS PASKIRTIES (TRIJŲ IR DAUGIAU BUTŲ - (DAUGIABUČIŲ)) PASTATŲ PARKO G. 13 IR 15, KAIŠIADORYSE ATNAUJINIMO (MODERNIZAVIMO) PROJEKTAS	23-33-AS-TDP-SO.AR	LAPAS	LAPŲ	LAIDA
TDP			7	24	0

2 lentelė. Duomenys apie susidarančių atliekų kiekius namui <b>Parko g. 15</b>									
Technologinis procesas	Atliekos						Atliekų saugojimas objekte		Numatomi atliekų tvarkymo būdai
	Pavadinimas	Kiekis, t	Agregatinis būvis (kietas, skystas, pastos)	Kodas pagal atliekų sąrašą	Statistinės klasifikacijos kodas	Pavojingumas	Laikymo sąlygos	Didžiausias kiekis	
1	2	3	4	5	6	7	8	9	10
Pastato stogo elementų griovimas, palangių išmontavimas, senos šildymo sistemos elementai	Metalai (skardos)	Iki 4 t	kietas	17 04 05	06,11	Nepavojingas	Statybos aikštelėje	Iki 4 t	Pridavimas perdirbimui
Pastato stogų, šilumos punkto griovimas	Šiferio lakštai, izoliacinės medžiagos, kuriose yra asbesto	Iki 1 t	kietas	17 06 05	13,12	Pavojingas	Konteineriuose, tam skirtose vietose	Iki 1 t	Per šalinimo darbus galinčią vykdyti atestuota, įregistruota atliekų tvarkytoja
Pastato grebėstų, senų langų rėmų, durų išmontavimas	medinės kijos	Iki 0,5 t	kietas	17 02 01	07,5	Nepavojingas	Statybos aikštelėje	Iki 0,5 t	Supjaustomos į malkas
Seni langai	stiklas	Iki 0,2 t	kietas	17 02 02	07,1	Nepavojingas	Statybos aikštelėje	Iki 0,2 t	Pridavimas perdirbimui
Nuogrindos atstatymas, laiptinių aikštelių remontas	Betonas, gelžbetonis, plytos	Iki 1 t	kietas	17 01 01	13,11	Nepavojingas	Statybos aikštelėje	Iki 1 t	Pagal atestuotą - įregistruotą atliekų tvarkytoją
	Maišytos statybos ir griovimo atliekos	Iki 8 t	kietas	17 07 01	12,13	Nepavojingos	Statybos aikštelėje	Iki 8 t	Pagal atestuotą - įregistruotą atliekų tvarkytoją
	Plastikinės (kartu su PET (polietilentereft alatas)) pakuotės	Iki 0,1 t	kietas	15 01 02	07,41	Pavojingas	Statybos aikštelėje	Iki 0,1 t	Per šalinimo darbus galinčią vykdyti atestuota, įregistruota atliekų tvarkytoja
	Dažų ir lako GMTN bei jų šalinimo atliekos	Iki 0,1 t	skystas	08 01	03,13	Pavojingas	Statybos aikštelėje	Iki 0,1 t	Per šalinimo darbus galinčią vykdyti atestuota, įregistruota atliekų tvarkytoja

- **Statybos organizavimo paruošiamieji darbai.**

Iki statybos pradžios turi būti parengta ir atitinkamai suderinta reikiamos apimties projektinė dokumentacija, gautas leidimas statybai.

Prieš pradėdant pagrindinius statybos darbus, atliekami sekantys paruošiamieji darbai:

- įrengti laikinas buitines patalpas (siūloma naudoti mobilių vagonėlių, darbus vykdysiantiems darbininkams persirengti, su tualetu);
- aptverti pastatą lengva ažūrine tvora, nekasant grunto ir paliekant įėjimus į pastatą;
- ties žmonių galimo praėjimo vietomis įrengti tvorą su mediniu stogeliu.
- paruošti medžiagų sandėliavimo aikštelę;
- elektros prisijungimas iš bendros namo skydinės, įrengiant atskirą apskaitą, ar kitu susitarimu su užsakovu;
- iškabinti atitinkamus įspėjamuosius ir draudžiamuosius ženklus.
- įrengti kėlimo įrangą, kuria bus organizuojamas medžiagų padavimas.
- įrengti metalinius pastolius nuo kurių bus atliekami sienų šiltinimo darbai, kiekviename darbo bare.

Atliekant statybos darbus prie esamų inžinerinių tinklų, šalia esamų statinių ir medžių darbai vykdomi rankiniu būdu ir dalyvaujant atitinkamų žinybų atstovams. Esami inžineriniai tinklai neturi būti pažeisti. Sandėliuoti gruntą ir medžiagas virš esamų tinklų, o taip pat pravažiuojimuose ir praėjimuose, draudžiama.

Autotransporto ir mechanizmų judėjimo vietose esami veikiantys inžineriniai tinklai, jei jie yra, laikinai uždengiami gelžbetoninėmis plokštėmis arba apsaugojami kitokiu patikimu būdu. Esami tinklai neturi būti pažeisti. Sandėliuoti gruntą ir medžiagas virš esamų inžinerinių tinklų

ETAPAS	GYVENAMOSIOS PASKIRTIES (TRIJŲ IR DAUGIAU BUTŲ - (DAUGIABUČIŲ)) PASTATŲ PARKO G. 13 IR 15, KAIŠIADORYSE ATNAUJINIMO (MODERNIZAVIMO) PROJEKTAS	23-33-AS-TDP-SO.AR	LAPAS	LAPŲ	LAIDA
TDP			8	24	0

draudžiama. Žemės darbai prie esamų inžinerinių tinklų, jei to reikia ir numatyta TDP, vykdomi rankiniu būdu ir dalyvaujant atitinkamų žinybų atstovams. Žmonių judėjimo vietose per iškastas tranšėjas įrengiami laikini mediniai tilteliai su aptvaru. Iškastos duobės ir tranšėjos turi būti pažymėtos gerai matomais ženklais (matomais ir tamsiu paros metu) bei aptvertos. Tranšėjose atsiradus gruntiniam arba paviršiniam vandeniui, jis turi būti nedelsiant pašalintas siurbliais.

Statybos eigoje už tvarkomos teritorijos ribų išardytos arba apgadintos dangos turi būti pilnai atstatytos į pirminę padėtį. Darbų zonoje, klojant inžinerinius tinklus, jei tai numatyta TDP, nuimtas ir išsaugotas dirvožemis gražinamas į pradinę vietą. Visi medžiai, nepatenkantys į darbų zoną, išsaugomi. Šalia darbų zonos esančius išsaugomus medžius rekomenduojama nugėti, o jų kamienus laikinai aptaisyti lentomis arba mediniais skydais iki 2m aukščio. Tranšėjos šalia esamų medžių, esant reikalui, kasamos su išramstymu, nepažeidžiant medžių šaknų.

Visi statybos mechanizmai turi būti tvarkingi. Degalų ir tepalų nutekėjimas ir patekimas į gruntą bei vandenį draudžiamas. Iš statybos aikštelės išvažiuojančio autotransporto ir kitų mechanizmų ratai turi būti nuplaunami vandeniui.

Laikinos buitinės patalpos įrengiamos statybos aikštelėje. Numatomos laikinos patalpos: statybos darbų vadovui, darbininkų buitinės patalpos, įrankinė, lauko biotualetas, prausykla, šiukšlių ir atliekų konteineris, sargo postas.

- **Bendrieji statybos darbų statybvietėje saugos, sveikatos bei higienos reikalavimai ir sąlygos**

#### **Reikalavimai personalui**

Savarankiškai dirbti statybos darbus, reikalaujančius profesinių įgūdžių ir atitinkamos kvalifikacijos, gali asmenys:

- ne jaunesni kaip 18 metų;
- turintys gydytojo leidimą dirbti;
- turintys kvalifikaciją atitinkamam darbui atlikti ir tai patvirtinantį dokumentą-pažymėjimą (žemkasio, aukštalipio, kabinėtojo ir kitiems darbams);
- apmokyti pagal įmonės darbuotojų, dirbančių pavojingus darbus, mokymo programą ir instruktuoti įmonėje nustatyta tvarka;
- mokantys suteikti pirmąją pagalbą, gesinti gaisrą, elgtis kitose ekstremaliose situacijose.

Naujai priimti į darbą nekvalifikuoti asmenys iki kvalifikacijos suteikimo gali dirbti tik kvalifikuoto darbuotojo prižiūrimi. Po to, kai įsitikinama ir leidžiama dirbti savarankiškai, apie tai darbų vadovas atžymi darbuotojų instruktavimo žurnale.

Statybvietėje dirbantis (-ys) darbų vadovas (-ai) privalo būti atestuotas darbuotojų saugos ir sveikatos klausimais ir žinoti saugos darbe reikalavimus.

Darbai privalo būti organizuojami taip, kad nepažeistų darbuotojo darbo ir poilsio režimo:

- darbo laikas negali būti ilgesnis kaip 40 val. per savaitę;
- kasdienė darbo laiko trukmė neturi viršyti aštuonių darbo valandų;
- maksimalus darbo laikas, įskaitant viršvalandžius (viršvalandžius dirbti galima tik išimtiniais atvejais), per 7 dienas neturi viršyti 48 val.;
- darbuotojo viršvalandinis darbas per 2 dienas iš eilės neturi viršyti 4 val.

#### **Reikalavimai aprūpinant darbuotojus asmeninėmis apsauginėmis priemonėmis ir statyviečių įrangimui**

Darbuotojai turi būti aprūpinti kolektyvinėmis saugos priemonėmis ir asmeninėmis apsauginėmis priemonėmis (AAP) laikantis įmonėje patvirtintos „Asmeninių apsaugos priemonių išdavimo tvarkos“.

Kolektyvinės saugos priemonės ir asmeninės apsauginės priemonės turi būti naudojamos pagal paskirtį ir gamintojo nurodymus. Naudoti šias priemones kitiems tikslams draudžiama.

Visi darbuotojai, atliekantys gatvės tiesimo, taisymo darbus, privalo dėvėti ryškiaspalvius darbo rūbus arba signalines liemenes.

Statybvietės ir darbo vietos turi būti įrengtos ir paženklintos pagal „Darboviečių įrengimo bendrieji nuostatai“, „Darboviečių įrengimo statybvietėse nuostatai“, „Saugos ir sveikatos

ETAPAS	GYVENAMOSIOS PASKIRTIES (TRIJŲ IR DAUGIAU BUTŲ - (DAUGIABUČIŲ)) PASTATŲ PARKO G. 13 IR 15, KAIŠIADŪRYSE ATNAUJINIMO (MODERNIZAVIMO) PROJEKTAS	23-33-AS-TDP-SO.AR	LAPAS	LAPŲ	LAIDA
TDP			9	24	0

apsaugos ženklų naudojimo darbovietėse nuostatai“ ir „Automobilių kelių darbo vietų aptvėrimo ir eismo reguliavimo taisyklės T DVAER 12“ reikalavimus su reikiama aptvarais, saugos ženklais, apšvietimu.

Pastoviose, kilnojamose bei laikinose gamybinėse ir buitinėse patalpose turi būti pirmosios medicininės pagalbos ir pirminės gesinimo priemonės.

Statyviečių ir darbo vietų teritorija turi būti tvarkinga, nuolat valoma, gamybos atliekos ir šiukšlės turi būti išgabamos į specialiai paruoštas vietas ir rūšiuojamos.

Teritorijoje turi būti numatytos medžiagų sandėliavimo vietos.

Gaisro ir sprogo atžvilgiu pavojingose vietose draudžiama naudoti atvirą ugnį.

Rūkyti leidžiama tik tam tikslui skirtose, ženklais pažymėtose ir tinkamai įrengtose vietose, kuriose yra gesinimo priemonės.

### **Įmonės pirmosios pagalbos rinkinio aprašymas**

Įmonėje (įstaigoje, organizacijoje, institucijoje, toliau - įmonė), kurioje nėra darbo medicinos punkto ar sveikatos tarnybos, turi būti pirmosios pagalbos rinkinys.

Pirmosios pagalbos rinkinį sudaro (pagal LR sveikatos apsaugos ministro 2003 m. liepos 11 d. įsakymą Nr. V-450):

<b>Medicinos pagalbos ir kitų priemonių pavadinimas</b>	<b>Kiekis</b>	<b>Paskirtis</b>
1. Didelis sterilus tvarstis*, 10 cm x 12 cm	2 vnt.	Tvarsčiui pritvirtinti
2. Karpomas pirmosios pagalbos pleistras*, 10 cm x 6 cm	8 vnt.	
3. Lipnus pleistras*, 2,5 cm x 5 m	1 vnt.	
4. Neaustinės medžiagos servetėlė*, 20 cm x 30 cm	10 vnt.	
5. Palaikomasis trikampio formos tvarstis*	1 vnt.	
6. Palaikomasis tvarstis*, 6 cm x 4 m	3 vnt.	Nukentėjusiajam paguldyti ir (ar) apkloti
7. Palaikomasis tvarstis*, 8 cm x 4 m	3 vnt.	
8. Pirmosios pagalbos žirkklės	1 vnt.	
9. Pirmosios pagalbos pleistro juostelės*	20 vnt.	
10. Plastikinis maišelis*, 30 cm x 40 cm	2 vnt.	
11. Sterilus akių tvarstis*	2 vnt.	
12. Sterilus nudegimų tvarstis, 40 cm x 60 cm	1 vnt.	
13. Sterilus nudegimų tvarstis*, 60 cm x 80 cm	1 vnt.	
14. Sterilus žaizdų tvarstis*, 10 cm x 10 cm	6 vnt.	
15. Speciali antklodė*, ne mažesnė kaip 140 cm x 200 cm	1 vnt.	
16. Tinklinis cilindrinis galūnių tvarstis*, 4 m	1 vnt.	
17. Vidutinio dydžio sterilus tvarstis*, 8 cm x 10 cm	3 vnt.	
18. Vienkartinės medicininės nesterilios pirštinės*	4 vnt.	
19. Pirmosios pagalbos teikimo aprašymas arba Pirmosios pagalbos teikimo atmintinė	1 vnt.	
20. Rinkinio aprašas*	1 vnt.	

Įmonės vadovas ar jo įgaliotas asmuo, atsakingas už darbo metu pirmosios pagalbos suteikimą. Darbuotojai turi būti apmokyti suteikti pirmąją pagalbą nukentėjusiajam. Mokymai organizuojami teisės aktų nustatyta tvarka ir registruojami tam skirtame žurnale.

Pirmajai pagalbai teikti įmonėje turi būti numatytos patalpos, į kurias galima lengvai patekti su neštuvais.

Įmonės pirmosios pagalbos rinkinys turi būti paženklintas teisės aktų nustatyta tvarka, gerai matomoje vietoje, lengvai pasiekiamas.

Įmonės vadovas turi paskirti už rinkinio priežiūrą ir jo papildymą atsakingą asmenį.

Rinkinys turi būti nuolat atnaujinamas ir papildomas.

Rinkinyje gali būti tik Lietuvos Respublikoje aprobuotų medicinos pagalbos priemonių.

Pasibaigusio tinkamumo vartoti laiko ir netinkamos kokybės medicinos pagalbos priemonės laikyti rinkinyje draudžiama.

ETAPAS	GYVENAMOSIOS PASKIRTIES (TRIJŲ IR DAUGIAU BUTŲ - (DAUGIABUČIŲ)) PASTATŲ PARKE G. 13 IR 15, KAIŠIADŪRYSE	23-33-AS-TDP-SO.AR	LAPAS	LAPŲ	LAIKA
TDP	ATNAUJINIMO (MODERNIZAVIMO) PROJEKTAS		10	24	0

Įmonės savininkas arba jo paskirtas atsakingas asmuo už rinkinio priežiūrą turi būti susipažinęs su jame esančiomis medicinos pagalbos ir kitomis priemonėmis bei pirmosios pagalbos teikimu. Pirmosios pagalbos rinkinių kiekį (priklausomai nuo darbuotojų skaičiaus, darbo pobūdžio) nustato įmonės vadovas. Rinkiniuose turi būti ne mažiau, nei nurodyta sąraše, medicinos pagalbos priemonių. Gamyklų, fabriekų, stambių statybos įmonių ar organizacijų pirmosios pagalbos rinkinių medicinos pagalbos priemonių turi būti dvigubai daugiau, negu nurodyta sąraše, o kai kurių (pvz., Natrio chlorido 0,9% sterilaus tirpalo vienkartiniai 25 ml ar 200 ml pakuočiai bei žaizdų tvarščiai) - atsižvelgiant į poreikį. 13. Darbo patalpose, kuriose vykdomi darbai didesnės rizikos sąlygomis, privalo būti pirmosios pagalbos rinkiniai bei papildomos pirmosios pagalbos priemonės, kurias reglamentuoja darbo saugos teisės aktai.

Darbo patalpose, kuriose vykdomi darbai didesnės rizikos sąlygomis, privalo būti pirmosios pagalbos rinkiniai bei papildomos pirmosios pagalbos priemonės, kurias reglamentuoja darbo saugos teisės aktai.

Įmonės privalo turėti pirmosios pagalbos rinkinius, kurių kiekį, atsižvelgdamas į poreikius bei vykdomus technologinius procesus, nustato vadovas.

Papildomai rekomenduojama turėti:

15.1. Ammonii causticum 10% sol. (Amoniako tirpalo);

15.2. žaizdų dezinfekavimo tirpalo (Oktenidino dihidrochlorido arba kito užregistruoto preparato) 50 ml, 250 ml, 450 ml ar 1l) žaizdoms plauti;

15.3. Natrio chlorido 0,9% sterilaus tirpalo (vienkartiniai 25 ml ar 200 ml pakuočiai) pažeistoms akims arba žaizdoms plauti;

15.4. sterilių aliuminiu padengtų baktericidinių poliesterio tvarščių žaizdoms, 20 cm x 20 cm;

15.5. vienkartinį dirbtinio kvėpavimo kaukių (vienetų skaičių, atsižvelgdamas į poreikius bei vykdomus technologinius procesus, nustato įmonės vadovas);

15.6. šaldančiųjų maišelių (po sausgyslių, raumenų patempimo, sumuštų kūno vietų atšaldymui, perkaitus saulėje), kurių dydį ir kiekį nustato įmonės vadovas.

### **Reikalavimai darbui su įrenginiais ir medžiagomis**

Naudojami darbo įrenginiai turi būti techniškai tvarkingi, pritaikyti darbui ir atitikti saugos ir sveikatos reikalavimus nurodytus „Darbo įrenginių naudojimo bendruosiuose nuostatuose“ ir techniniame reglamente „Mašinų sauga“, nekelti pavojaus darbuotojų saugai ir sveikatai.

Darbo įrenginiai turi būti naudojami, techniškai prižiūrimi ir aptarnaujami pagal gamintojo nustatytą tvarką ir techninio eksploatavimo sąlygas.

Ant darbo įrenginių turi būti saugos ženklai, žymenys. Jei jie dėl kokių nors priežasčių yra pažeidžiami, ženklai, žymenys turi būti atnaujinti.

Visos medžiagos turi būti naudojamos pagal paskirtį ir taip, kad nekeltų pavojaus darbuotojų saugai ir sveikatai, neteštų aplinkos.

Pervežti, laikyti ar naudoti medžiagas reikia laikantis reglamentuojančių normatyvinių dokumentų, saugos taisyklių ar instrukcijų.

Darbuotojai, dirbantys su kenksmingomis agresyviomis, degiomis, sprogiomis medžiagomis, turi būti supažindinti su šių medžiagų saugos duomenų lapu ir žinoti jų poveikį žmogui, mokėti naudotis asmeninėmis apsauginėmis ir higienos priemonėmis, saugiai elgtis ekstremaliose situacijose (gaisro, sprogimo, stichinių nelaimių atvejais).

Statyviečių ir darbo vietų teritorija turi būti tvarkinga, nuolat valoma, gamybos atliekos ir šiukšlės turi būti išgabamos į specialiai paruoštas vietas ir rūšiuojamos.

Teritorijoje turi būti numatytos medžiagų sandėliavimo vietos.

Gaisro ir sprogimo atžvilgiu pavojingose vietose draudžiama naudoti atvirą ugnį.

Rūkyti leidžiama tik tam tikslui skirtose, ženklais pažymėtose ir tinkamai įrengtose vietose, kuriose yra gesinimo priemonės.

ETAPAS	GYVENAMOSIOS PASKIRTIES (TRIJŲ IR DAUGIAU BUTŲ - (DAUGIABUČIŲ)) PASTATŲ PARKE G. 13 IR 15, KAIŠIADŪRYSE ATNAUJINIMO (MODERNIZAVIMO) PROJEKTAS	23-33-AS-TDP-SO.AR	LAPAS	LAPŲ	LAIDA
TDP			11	24	0

## Saugos darbe reikalavimai dirbant su mechanizmais

Dirbti statybos mašinų (ekskavatorių, frezų, buldozerių, skreperių, greiderių, kėlimo kranų, automobilių) mašinistu gali asmuo, ne jaunesnis kaip 18 metų, turintis mašinisto (traktorininko, vairuotojo) pažymėjimą, leidžiantį dirbti su šio tipo mechanizmu, pasitikrinęs sveikatą, apmokytas ir instruktuotas.

Visi gatvės dangų įrengimo darbuose naudojami savaeigiai mechanizmai darbo metu turi būti su įjungtais oranžinės spalvos mirksinčiais švyturėliais. Ne darbo metu gali būti be įjungtų švyturėlių, tačiau pastatyti ne važiuojamojoje gatvės dalyje arba kelkraštyje, taip pat saugiu atstumu nuo darbų zonos.

Veikiančių mechanizmų darbo zonoje draudžiama būti pašaliniais asmenims, tiesiogiai nesusijusiems su mechanizmų darbu.

Aptikus mechanizmų darbo zonoje didelių akmenų, kelmų ar kitų daiktų, kurie gali sukelti pavojų, būtina pašalinti kliūtį.

Elektros perdavimo linijų apsauginėje zonoje galima dirbti tik turint tinkamai įformintą paskyrą-leidimą.

Darbo metu turi patikimai veikti visos apsaugos priemonės ir įtaisai (apsauginiai vožtuvai, avariniai jungikliai ir kt.). Visos judančios mašinos dalys turi būti uždengtos apsauginiais gaubtais.

Dirbant kelių tiesimo ir statybos mašinomis draudžiama:

- įlipti, išlipti iš mašinos jos eigos metu;
- dirbti esant atidarytomis kabinos durelėms;
- dirbti su išjungtu švyturėliu;
- dirbti krovinių kėlimo įrenginių veikimo zonoje;
- kabinoje vežti žmones;
- stovėti ant judančios mašinos laiptelio;
- palikti veikiančią mašiną be priežiūros;
- palikti neveikiančią mašiną nuokalnėje;
- remontuoti esant įjungtam varikliui, kompresoriui ar esant oro slėgiui jungiamosiose žarnose.

### • Statybos darbai.

Betonavimo, medinių, metalinių konstrukcijų montavimo darbai atliekami pagal TDP techninių specifikacijų reikalavimus.

Vandens įvadas pastate yra esamas, juo naudojama pagal poreikius.

### • Darbo apsaugos priemonės.

Užtikrinant darbų saugą vadovautis „Darboviečių įrengimo statybvietėse nuostatais“ 2008-01-15 ir Nr. A1-425 „Kėlimo kranų saugaus naudojimo taisyklės“.

Ypatingą dėmesį būtina atkreipti į tai, kad:

- pašaliniai asmenys nepatektų į statybos aikštelę bei darbų vykdymo zoną;
- daubos, tranšėjos žmonių judėjimo vietose būtų aptvertos arba pažymėtos gerai matomais ženklais;
- pavojingos zonos būtų pažymėtos įspėjamaisiais ir draudžiančiais ženklais, o darbo vietos būtų gerai apšviestos;
- keliamų gaminių užkabinimas bei perkėlimas būtų atliekamas patikrinta ir išbandyta įranga;
- kėlimo mechanizmai nebūtų perkrauti;
- šalia tvoros gaminiai nebūtų keliami aukščiau 2 m nuo žemės paviršiaus;
- nebūtų žmonių po keliamomis konstrukcijomis ir zonose, kur konstrukcijos gali nukristi;
- krovinių paėmimo įtaisų (stropų) krovininiai kabliai būtų su apsauginiais užraktais.

Statybos vadovas yra atsakingas už jo vadovaujamos statybos saugų darbą visuose statybos baruose, o darbų vykdytojai - jiems pavestuose darbų baruose.

Dirbant keletui rangovų statybos aikštelėje, kiekvienas iš jų atskirai besąlygiškai atsako už savo žmonių saugų darbą ir kartu neša bendrą atsakomybę, dirbant sąveikoje su kitais rangovais.

ETAPAS	GYVENAMOSIOS PASKIRTIES (TRIJŲ IR DAUGIAU BUTŲ - (DAUGIABUČIŲ)) PASTATŲ PARKO G. 13 IR 15, KAIŠIADŪRYSE ATNAUJINIMO (MODERNIZAVIMO) PROJEKTAS	23-33-AS-TDP-SO.AR	LAPAS	LAPŲ	LAIDA
TDP			12	24	0

## MECHANIZMŲ POREIKIO ŽINIARAŠTIS

Aprašymas (tipas / markė / modelis)	Galingumas, talpumas	Skaičius vnt.
Autosavivartis	iki 5 m <sup>3</sup>	1
Mini ekskavatorius		1
Mini buldozeris		1
Šildytuvas diz., kuro		1
Suvirinimo agregatas	2,0 kW	1
Skiedinio maišyklės	0,5 m <sup>3</sup> , 0,6 kW	1
Betono siurblys	0,3 kW	1
Grunto tankintuvas	Ne mažiau 170 kg	1
Tinkavimo agregatas		1
Elektrinis smūginis perforatorius	Ne mažiau 750 W	3
Pastoliai		1 kompl.
Statybinių atliekų šalinimo rankovė		1
Skryščiai		3 kompl.
Statybinė gervė		1
Pjaustymo įranga	Ne mažiau 750 W	4
Oro kompresorius	1,3 kW	1
Statybinis keltuvas (0,75 kW)	0,75 kW	1
Skardos lankstymo įranga		1
Gruntinio vandens pažeminimo įranga (jei yra poreikis)		1

Šie pagrindiniai mechanizmai ir jų kiekiai yra rekomendacinio pobūdžio ir gali keistis konkrečiame rangovo parengtame darbų technologijos projekte (jei jis bus rengiamas).

### • Darbai arti elektros linijų.

Elektros srovės pavojus dažnai neįvertinamas. Jau nedidelio stiprumo srovė gali būti pavojinga gyvybei. Nelaimingas atsitikimas gali įvykti, net kai mažai elektrai laidžiomis drėgnomis medžiagomis prisiliečiama prie elektros linijos ir įvyksta elektros iškrova, todėl reikia atkreipti dėmesį į tai, kad:

- arti įtampą turinčių elektros oro linijų galima dirbti tik esant saugiam atstumui;
- nustatant saugų atstumą būtina atsižvelgti į elektros laidų siūbavimą nuo vėjo;
- jei negalima laikytis saugių atstumų nuo elektros oro linijų, tai visą darbo laiką įtampa turi būti išjungta arba įtampą turinčios dalys turi būti apsaugotos apdengimais arba atitvarais.

Paminėtas saugos priemonės visada numatyti ir vykdyti, suderinus su elektra tiekiančia įmone (pvz., elektros tinklų įmone).

Ypatingai būtina atkreipti dėmesį į pavojus dėl neleistino priartėjimo prie įtampą turinčių elektros oro linijų, dirbant su mašinomis, pvz., kranais, ekskavatoriais, betono siurbliais, statybos keltuvas, mechaninėmis kopėčiomis, arba kėlimo mechanizmu keliant gremėzdžius krovinius, pvz., armatūrinį plieną, klojinių elementus, surenkamąsias gelžbetonio dalis, plienines sijas, profilinius ir lakštinius metalus.

Prieš darbų pradžią dirbančiuosius reikia instruktuoti ir informuoti apie pavojus.

### • Pavojingų zonų nustatymas

Judėjimo keliai - pavoingos zonos:

1. judėjimo keliai, taip pat laiptai, pritvirtintos kopėčios, krovimo aikštelės bei platformos turi būti apskaičiuoti, išdėstyti ir tokių matmenų, kad pėstieji ir transporto priemonės galėtų saugiai judėti ir nekeltų pavojaus darbuotojams, esantiems šalia judėjimo kelių ir įrenginių;
2. pėsčiųjų judėjimo ir (arba) krovinių gabenimo kelių, įskaitant privažiavimo kelius krovimo darbams, matmenys turi būti nustatomi atsižvelgiant į tokių kelių potencialių naudotojų skaičių ir veiklos pobūdį. Jei judėjimo keliai skirti transporto priemonėms, turi būti numatytas pakankamai saugus atstumas arba numatyta saugos zona ar saugi įranga pėstiesiems. Keliai turi būti aiškiai pažymėti, reikiamai prižiūrimi ir tikrinami;

ETAPAS	GYVENAMOSIOS PASKIRTIES (TRIJŲ IR DAUGIAU BUTŲ - (DAUGIABUČIŲ)) PASTATŲ PARKO G. 13 IR 15, KAIŠIADORYSE	23-33-AS-TDP-SO.AR	LAPAS	LAPŲ	LAIKA
TDP	ATNAUJINIMO (MODERNIZAVIMO) PROJEKTAS		13	24	0

3. transporto priemonių judėjimo keliai turi būti nutiesti pakankamu atstumu nuo durų, vartų, pėsčiųjų perėjų, tarpuvarčių bei laiptinių;
4. jei statybvietyje yra pavojingų zonų, į kurias įėjimas ribotas, jose turi būti įrenginiai, kliudantys darbuotojams, neturintiems teisės patekti į tokias zonas. Kai darbuotojai turi teisę įeiti į pavojingas zonas, turi būti parengtos reikiamos priemonės jų apsaugai ir, jei reikia, išduodamos asmeninės apsauginės priemonės. Pavojingos zonos turi būti aiškiai pažymėtos.

Judėjimo laisvė darbo vietoje: darbo vietos plotas (zona) turi būti tokio dydžio, kad darbuotojai, atsižvelgiant į naudojamus įrenginius, prietaisus ir kitas darbo priemones, dirbdami galėtų pakankamai laisvai judėti.

Darbų vykdymui pavojingose zonose, kuriose nuolat veikia ar gali veikti (atsirasti) rizikos veiksniai, nepriklausantys nuo atliekamų darbų pobūdžio, turi būti išduota paskyra-leidimas. Pavojingoms zonoms, su nuolat veikiančiais pavojingais ir/arba kenksmingais veiksniais, priskiriamos vietos:

1. prie elektros įrenginių įtampą turinčių neizoliuotų srovinių dalių;
2. neaptvertos esančios aukštyje, kai aukščio skirtumas 1,3 m ir didesnis;
3. kuriose pavojingų ir/arba kenksmingų medžiagų koncentracija darbo aplinkos ore gali viršyti ribines vertes.

Pavojingoms zonoms, kuriose gali veikti (atsirasti) pavojingi veiksniai, priskiriamos vietos:

4. esančios šalia statomų statinių ir montuojamų (demontuojamų) konstrukcijų ar įrenginių;
5. virš kurių atliekami konstrukcijų ar įrenginių montavimo (demontavimo) darbai;
6. virš kurių kroviniai keliami ir transportuojami kėlimo kranais;
7. kuriose juda mašinos ar jų dalys, darbo organai.

Pavojingų zonų šalia statinių ribos nustatomos:

Galimas krovinio kritimo aukštis, m	Mažiausias perkeliama (krentančio) krovinio nuolėkio atstumas, m daiktų kritimo nuo statinio atveju
iki 10	3,5
<b>Iki 20</b>	<b>5.0</b>

Pavojingų zonų, kuriose galimas pavojingas elektros srovės poveikis ribos

Įtampa, kV	Atstumai, apribojantys pavojingą zoną nuo neaptvertų neizoliuotų elektros įrenginių dalių arba nuo vertikalios plokštumos, kurią sudaro elektros oro linijos artimiausio laido, turinčio įtampą, projekcija į žemę, m
iki 1	1,5
nuo 1 iki 20	2,0

- **Pagalbiniai pastatai ir patalpos.**

Paprastai pagalbiniai pastatai yra inventoriniai ir gali būti naudojami daug kartų. Kai kurios pagal paskirtį artimos patalpos gali būti jungiamos (pvz., persirengimo ir sušilimo). Pagal sanitarines normas buitinės patalpos turi būti ne mažesnės kaip 12 m<sup>2</sup>, kontoros – 9 m<sup>2</sup>.

Remiantis LR Vyriausybės nutarimu 2003 04 24 Nr. 501 "Buities, sanitarinių ir higienos patalpų įrengimo reikalavimai" darbininkams statyboje sudaromos normalios buitinės sąlygos:

1. Įrengiamos persirengimo – poilsio patalpos (1 darbininkui skiriama 0,9m<sup>2</sup> ploto). Buitinių patalpų vagonėliuose sukomplektuojami stalai ir kėdės, priklausomai nuo darbininkų skaičiaus (darbininkui – 1 kėdė ir vieta prie stalo).
2. Statybvietyje papildomai naudojami biotualetai (pagal normas - 1 tualetą 18 darbuotojų).
3. Projekte atskiros maitinimosi patalpų nerengiamos. Atsineštiems pietums numatyti stalai ir kėdės persirengimo patalpose.

- **Vandens suvartojimas**

Statybvietyje vandens reikia gamybos, ūkiniams ir buitiniams bei apsaugos nuo gaisro reikalams. Pagal normas vienam žmogui reikia 30 l vandens per parą.

ETAPAS	GYVENAMOSIOS PASKIRTIES (TRIJŲ IR DAUGIAU BUTŲ - (DAUGIABUČIŲ)) PASTATŲ PARKO G. 13 IR 15, KAIŠIADŪRYSE	23-33-AS-TDP-SO.AR	LAPAS	LAPŲ	LAIDA
TDP	ATNAUJINIMO (MODERNIZAVIMO) PROJEKTAS		14	24	0



- **Aprūpinimo elektra, vandeniu ir kitais resursais, teritorijos apšvietimo, nuotekų šalinimo ar surinkimo galimybės ir sąlygos statybos metu**

Statybos metu elektros tiekimas numatomas iš atnaujinamo (modernizuojamo) namo, skirto bendro naudojimo reikmėms (rūsyje arba laiptinėje), suvartojimas skaičiuojamas pagal susitarimą su pastato administratoriumi. Iš čia numatomas ir elektros tiekimas statybvietės apšvietimui.

Vandens tiekimas numatomas iš pastate esančio buto, pagal susitarimą su pastato administratoriumi / namo bendrijos pirmininku, pastačius atskirą vandens skaitliuką.

Nuotekų šalinimui poreikio nėra.

- **Gaminių sandėliavimo schemas.**

Kroviniai dedami tik į paruoštą vietą, kurioje jie negalėtų nukristi, apvirsti ar nuslinkti. Kad būtų galima lengvai ištraukti iš po krovinių pakabas ar grandines, jų nepažeidus, krovinių dėjimo (sandėliavimo) vietoje turi būti iš anksto padėti atitinkamo storumo ir stiprumo padėklai.

Padėklai rietuvėse tarp sandėliuojamų krovinių išdėstomi vienoje vertikalėje. Jų aukštis turi būti toks, kad, sandėliuojant plokštes, blokus ir pan. konstrukcijas, 20 mm viršutų montavimo kilpų aukštį.

Tarp rietuvių turi būti praėjimai ne mažesnio kaip 1 m pločio ir pravažiavimai, kurių plotis priklauso nuo mechanizmų ir transporto priemonių.

Kranų darbo vadovas privalo skirti vietą kroviniams sandėliuoti, aprūpinti padėklais ir instrukuoti mašinistus ir kabinėtojus apie sandėliavimo tvarką ir gabaritus. Mašinisto kabinoje ir darbų vykdymo vietose reikia iškabinti kranų kilnojamų krovinių sąrašą, nurodant jų svorį.

Krovinių (vamzdžių, miško medžiagos, gelžbetoninių gaminių, metalo konstrukcijų ir t. t.) sudėjimas į rietuves, jų aukščiai gali būti pavaizduoti sandėliavimo schemose.

Higroskopinės medžiagos (dujų silikato blokai, mineralinės vatos plokštės ir kt.) sandėliuojamos uždaroje patalpose arba pašiūre.

Visos statybinės medžiagos atvežamos autotransportu iš Laukų gatvės į šalia namo esančią automobilių stovėjimo aikštelę ir iškraunamos rankiniu būdu. Laikinas medžiagų ir gaminių sandėliavimas galimas šalia pastato. Į darbo vietą medžiagos ir gaminiai paduodami rankiniu būdu. Medžiagų sandėliavimas atliekamas pagal medžiagų tiekėjo rekomendacijas.

Statybos darbams nenumatyta naudoti sunkesnių keliamųjų mechanizmų - kranų, o rangovo nuožiūra gali būti naudojama gervė, skryščiai ir analogiška kita lengva įranga. Į darbo vietą medžiagos ir gaminiai paduodami rankiniu būdu, panaudojant skryščių komplektus (polispastus).

Darbų metu turi būti užtikrintas netrukdomas praėjimas į pastato viršutinius eksploatuojamus aukštus. Laiptinėje draudžiama palikti arba laikinai sandėliuoti medžiagas. Remontuojant stogą būtina įrengti priešgaisrinius postus (priešgaisrinius gesintuvus).

Turi būti užtikrintas privažiavimas prie pastato žmonėms, ar specialiosioms tarnyboms.

Statybos eigoje už tvarkomos teritorijos ribų išardytos arba apgadintos esamos dangos turi būti pilnai atstatytos pagal pirminę padėtį. Vykdamas visus darbus, būtina vadovautis galiojančiais norminiais dokumentais ir projektu.

Statybinės atliekos rankiniu būdu pakraunamos į autotransportą ir išvežamos į atliekų utilizavimo vietą, sudarius sutartį su atliekų perdirbimo įmone, turinčia atitinkamą sertifikatą.

- **Priešgaisrinė įranga statybos vietoje.**

Teritorijoje, kuo arčiau išėjimų ir patalpų, turi būti įrengti specialieji priešgaisriniai skydai, spintos pirminėms gesinimo priemonėms sudėti. Stendai ir priešgaisriniai skydai statomi matomose ir patogiose prieiti vietose. Gesinimo priemonės komplektuojamos pagal Bendrųjų priešgaisrinės saugos taisyklių, 2010 07 27, Nr. 1-223 5 priedą. Rekomenduojama stendų ir skydų vidų dažyti baltai, kraštus - raudonai. Baltame fone lengviau pamatyti raudoną priešgaisrinį inventorių.

Dirbant pavojingus ugniai darbus šalia darbo vietos turi būti gesintuvai.

Nešiojamų gesintuvų skaičiaus norma:

1. Statomų pastatų viduje 3 gesintuvai 1000 m<sup>2</sup> plotui.
2. Pastoliuose pagal ilgį - 20 m 1 gesintuvai.

Maksimalus atstumas nuo bet kurios vietos patalpoje iki gesintuvo turi būti ≤ 20 m.

Gaisrinių automobilių privažiavimas prie atnaujinamo (modernizuojamo) namo yra ir paliekamas iš Parko gatvės. Pastatas nuo gatvių nėra nutolęs didesniu kaip 25 m atstumu. Gatvių

ETAPAS	GYVENAMOSIOS PASKIRTIES (TRIJŲ IR DAUGIAU BUTŲ - (DAUGIABUČIŲ)) PASTATŲ PARKO G. 13 IR 15, KAIŠIADORYSE	23-33-AS-TDP-SO.AR	LAPAS	LAPŲ	LAI DA
TDP	ATNAUJINIMO (MODERNIZAVIMO) PROJEKTAS		15	24	0

plotis yra didesnis kaip 3,5 m, kliūčių, ribojančių pravažiavimo aukštį, nėra. Tarp statinių ir kelių gaisrų gesinimo ir gelbėjimo automobiliams privažiuoti negali būti sodinami medžiai ar statomos kitos kliūtys. Privažiavimo prie statinio pločiai paliekami esami, išorinio gaisro gesinimo sprendiniai šiuo projektu nėra keičiami, tad esama situacija nepabloginama.

Esamas artimiausias vandens telkinys, pritaikytas vandeniui paimti išorės gaisrams gesinti, yra Girelės I ir Girelės II tvenkinys, esantis už ~1,4 km. Tvenkinio tūris ne mažesnis kaip 270 m<sup>3</sup>. Prie vandens telkinio galimas privažiavimas 3,5 m pločio keliu, o eismas užtikrina judėjimą ir apsisukimą.

Nelaimingi atsitikimai darbe.

Nelaimingi atsitikimai statybvietėje tiriami bei pranešama apie juos pagal Nelaimingų atsitikimų darbe tyrimo ir apskaitos nuostatuose nustatytą tvarką (LRV 2014-09-03 Nr.913). Kai avarija įvyksta statinį statant, rekonstruojant, remontuojant ar griauinant, statybos rangovas, o kai įvyksta naudojamo statinio avarija - statinio naudotojas ir (arba) statinio techninis prižiūrėtojas privalo nedelsdamas:

- 1) organizuoti ir suteikti pagalbą nukentėjusiems asmenims;
- 2) imtis skubių priemonių, kad būtų išvengta tolesnių avarijos pasekmių;
- 3) pranešti apie avariją teisėsaugos institucijai, jei yra nukentėjusių žmonių; atitinkamos apylinkės prokuratūrai; Valstybinės darbo inspekcijos teritoriniam skyriui; nukentėjusiojo šeimai ar jo atstovui;
- 4) užtikrinti statinio avarijos vietos apsaugą nuo poveikio, galinčio trukdyti tirti avarijos priežastis;
- 5) pranešti apie avariją Valstybinei teritorijų planavimo ir statybos inspekcijai prie Aplinkos ministerijos, viešojo administravimo subjektui, atliekančiam statinio naudojimo priežiūrą; jei avarija įvyko statybos metu, - taip pat statytojui (užsakovui), statinio statybos techninės priežiūros vykdytojui ir statinio projektuotojui. Jeigu avarija įvyksta kultūros paveldo statinyje, kultūros paveldo objekto teritorijoje, apie avariją taip pat turi būti pranešta už nekilnojamojo kultūros paveldo apsaugą atsakingai institucijai, o jeigu įvyksta avarija, dėl kurios buvo (gali būti) užteršta aplinka, - už aplinkos apsaugą atsakingai institucijai;
- 6) jei statinio avarija įvyko dėl energetikos ar potencialiai pavojingų įrenginių avarijos arba jei dėl statinio avarijos buvo pažeisti šie įrenginiai, taip pat apie tai pranešti atitinkamoms valstybinės priežiūros bei kontrolės institucijoms, o branduolinės energetikos objektų avarijos atveju - taip pat Valstybinei atominės energetikos saugos inspekcijai;
- 7) aprašyti statinio būklę po avarijos, statinio pakitimus ir jų atsiradimo vietas.

Avarijos tyrimo ir likvidavimo tvarką nustato Vyriausybės įgaliota institucija (avarijos, susijusios su įrenginiais, - valstybinės priežiūros institucijos pagal kompetenciją) pagal pramoninių avarijų prevencijos, likvidavimo ir tyrimo nuostatus (2008 m. Nr. 913).

- Įvykus avarijai suteikti pirmąją medicinos pagalbą.
- Įvykus varjai iškviešti pagalbą.

Sunkūs ir mirtini nelaimingi atsitikimai	Lengvi nelaimingi atsitikimai
<p><b>Kviesti pagalbą -112 ir informuoti:</b></p> <ul style="list-style-type: none"> <li>- Atsitikimo vietą - adresas.</li> <li>- Kas nutiko - jei yra ypatingos sąlygos.</li> <li>- Nukentėjusių skaičius.</li> <li>- Iš kur skambinama - tel. Nr.</li> <li>- Susitarti susitikimo vietą kur pasitiksime pagalbą.</li> <li>- Pasirūpinti, kad kas nors pasitiktų susitikimo vietoje.</li> <li>- Nepamiršti, kad pokalbį baigia avarinės pagalbos tarnyba.</li> </ul>	<p><b>Kviesti pagalbą:</b></p> <ul style="list-style-type: none"> <li>- Jei reikia, iškviešti transportą nukentėjusiems.</li> <li>- Jei reikia, skambinti 112.</li> </ul>

ETAPAS	GYVENAMOSIOS PASKIRTIES (TRIJŲ IR DAUGIAU BUTŲ - (DAUGIABUČIŲ)) PASTATŲ PARKO G. 13 IR 15, KAIŠIADORYSE ATNAUJINIMO (MODERNIZAVIMO) PROJEKTAS	23-33-AS-TDP-SO.AR	LAPAS	LAPŲ	LAIDA
TDP			16	24	0

- **Kolektyvinės ir individualios apsaugos priemonės.**

Asmeninė apsaugos priemonė - darbuotojo naudojama arba dėvima priemonė, sauganti jį nuo rizikos ar rizikų, galinčių pakenkti darbuotojo sveikatai.

Asmeninių apsauginių priemonių rūšys:

- priemonės galvai apsaugoti;
- priemonės pėdoms ir kojoms apsaugoti;
- apsauginiai darbo drabužiai;
- priemonės akims ir veidui apsaugoti;
- priemonės klausai apsaugoti;
- priemonės plaštakoms ir rankoms apsaugoti;
- įranga apsauganti nuo kritimo;
- priemonės kvėpavimo takams apsaugoti;
- gelbėjimo priemonės.

Kiekviena asmeninė apsauginė priemonė turi:

- apsaugoti nuo galimų kenksmingų, pavojingų veiksnių esančių darbo aplinkoje, nesukeldama didesnės rizikos darbuotojo sveikatai ir saugai;
- atitikti ergonominius reikalavimus ir darbuotojo esamą sveikatos būklę;
- tikti (atitinkamai priderinta darbuotojui).

Objekte vykdant statybos darbus turi būti naudojami apsauginiai šalmai (ypatingai griovimo ir ardymo darbuose, klojinių montavimo ir demontavimo darbuose, montuojant pastolius, konstrukcijų montavimo darbuose, dirbant šalia pastolių, dirbant duobėse ir tranšėjose, vykdant žemės darbus, dirbant keltuvų, kranų, poliakalių darbo zonoje, vykdant statinių autorinę techninę valstybinę priežiūrą).

Darbuotojai dirba su apsauginiais drabužiais ir apsauginėmis pirštinėmis. Darbui yra skirti kombinezonai, švarkai, kelnės, liemenės, striukės. Yra specialios striukės lietpalčiai ir kombinezonai, apsaugantys nuo vandens. Stropuotojai objekte turi dėvėti įspėjamas liemenes.

Darbuotojų klausai apsaugoti, dirbant triukšmingus darbus, naudojamos ausinės, ausų kamšteliai.

Organizuojant darbus didesniame negu 1,3 m aukštyje, būtina numatyti ir įrengti kolektyvines saugos priemones (aptvarus, apsauginius tinklus, gaudiklinius, pastolius ir kt.). Kolektyvinių saugos priemonių įrengimo ir demontavimo metu, taip pat, dirbant aukštyje, kai įrengti kolektyvines priemones nėra galimybių, dirbantieji turi būti aprūpinti saugos diržais.

Dirbant dulkėtose patalpose kvėpavimo takų apsaugai naudojamos filtruojamosios puskaukės.

Akių apsaugai nuo dulkių, spindulių naudojami apsauginiai akiniai.

Atliekant suvirinimo darbus naudojami apsauginiai akių ir veido skydai.

Darbdavys nemokamai aprūpina darbuotojus asmens saugos priemonėmis.

- **Medžių, augmenijos, dirvožemio ir kito iškasamo grunto išsaugojimo ir panaudojimo sąlygos.**

Numatomoje darbų zonoje esantys medžiai bei krūmai keliantys pavojų eismo saugumui šalinami pagal Lietuvos Respublikos susisiekimo ministro 2008-12-23 įsakymu 3-507 patvirtinto „Saugiam eismui pavojų keliančių geležinkelio kelių ir jų įrenginių apsaugos zonoje ir valstybinės reikšmės automobilių kelių juostoje augančių medžių ir krūmų genėjimo ir kirtimo tvarkos aprašas“ reikalavimus.

Prieš bet kokių žemės darbų pradžią visi būsimų dangų paviršiai turi būti išvalyti nuo krūmų, žolės ir šiukšlių.

Prieš kertant medžius, reikia gauti leidimą iš atitinkamų institucijų.

Rangovas statybos objekto ribose turi nuimti dirvožemio sluoksnį, tinkamai jį sandėliuoti statybvietėje ir vėliau panaudoti darbų vykdymo zonos žaliųjų zonų formavimui. Šių darbų atlikimo metu rangovas privalo vadovautis LR vyriausybės 1995-08-14 nutarimo Nr. 1116 „Dėl pažeistos žemės rekultivavimo ir derlingojo dirvožemio sluoksnio išsaugojimo“ reikalavimais. Perteklinis dirvožemio kiekis, tai atskirai suderinus su statytoju, panaudojamas aplinkinių teritorijų žaliųjų zonų formavimui. Rangovas yra atsakingas už bet kokių iškasų, kurias statybvietės teritorijoje, dėl Rangovo vykdomų statybos darbų poreikio, atlieka bet kuri paslaugų įmonė, tinkamo grunto

ETAPAS	GYVENAMOSIOS PASKIRTIES (TRIJŲ IR DAUGIAU BUTŲ - (DAUGIABUČIŲ)) PASTATŲ PARKO G. 13 IR 15, KAIŠIADORYSE	23-33-AS-TDP-SO.AR	LAPAS	LAPŲ	LAIDA
TDP	ATNAUJINIMO (MODERNIZAVIMO) PROJEKTAS		17	24	0

užpylimo, atitinkančio duotosios sklypo dalies poreikius, užtikrinimą.

Statybos metu naudingas dirvožemis nustumiamas ir sandėliuojamas darbų zonos ribose, dalis aikštelių nurodyta brėžinyje, dalį rangovas įsivertina pats. Statybos baigimo metu dirvožemis gražinamas ir apšėjamas žolėmis. Neigiamas statybos darbų poveikis dirvožemiui gali pasireikšti palankių sąlygų vėjo ir vandens erozijai susidarymu; mechaniniu poveikiu; tarša statybinėmis atliekomis ir kitomis medžiagomis; hidrologinio režimo dirvožemyje pakeitimu. Todėl norint išsaugoti dirvožemį, reikia nukasti viršutinį derlingą jo sluoksnį tuose plotuose, kuriuose numatoma atlikti žemės darbus, ir panaudoti statybų pažeistiems plotams rekultivuoti.

Numatytose vietose teritorijos plotai padengiami 10 cm storio dirvožemio sluoksniu ir apšėjami žole.

- **Aplinkosaugos ir trečiųjų asmenų interesų apsaugos reikalavimai**

Rangovas statybvietyje turi paruošti ir vykdyti statybos darbus taip, kad nebūtų pažeidžiami aplinkosaugos ir trečiųjų asmenų apsaugos reikalavimai bei vykdomi statybos darbai nesugadintų ir/ar kitaip neįtakotų esamų inžinerinių/infrastruktūros tinklų statybvietyje arba jos apylinkėse.

Statybos sklypas turi būti tvarkomas taip, kad statybos metu ir naudojant pastatytą statinį trečiųjų asmenų gyvenimo ir veiklos sąlygos, kurias jie turėjo iki statybos pradžios, galėtų būti pakeistos tik pagal normatyvinių statybos techninių dokumentų ir normatyvinių statinio saugos ir paskirties dokumentų nuostatas.

Statybvietės įrengimui, buities, sanitarinių ir higienos patalpų įrengimui, statybos produktų ir konstrukcijų sandėliavimui, statybinių įrenginių ir mechanizmų saugojimui turi būti numatytas žemės plotas, pagal išankstinius rangovo suderinimus.

Statybos darbų vykdytojas, prieš pradėdamas vykdyti statybos darbus privalo nusižymėti darbų vykdymo ribas ir aplinkinių sklypų ribas pagal tuometinę situaciją.

Atsižvelgti, kad nebūtų pažeisti trečiųjų asmenų interesai, reikia ir vykdant pakelės tvarkymo darbus. Statybos darbai laikinai neišnuomotoje žemėje draudžiami.

Vadovaujantis LR Triukšmo valdymo įstatymo 14 straipsnio 2 ir 3 dalimis, vykdant darbus arti gyvenamųjų namų, siūloma riboti darbą vakarais ir nedirbti naktimis bei švenčių dienomis. Vykdomi darbai planuoti laiką taip, kad darbai nebūtų vykdomi prie gyvenamųjų namų poilsio dienomis ir nedarbo valandomis (18-6 val.).

Statybos metu trečiųjų asmenų (kaimyninių teritorijų naudotojų) darbo ir kitos veiklos sąlygos nesuvaržomos – išlieka galimybė patekti į vietinės ir valstybinės reikšmės kelius, išlieka galimybė naudotis inžineriniais tinklais.

Projektuojamas statinys eksploatacijos metu nepadidins aplinkos taršos, triukšmo lygio, elektros tiekimo trikdymo.

**Trečiųjų asmenų interesai nepažeidžiami. Statybos darbu nepažeisti trečiųjų asmenų gyvenimo ir veiklos sąlygų;**

Statinys turi būti taip statomas ir pastatytas, o jo sklypas taip tvarkomas, kad statybos metu ir naudojant pastatytą statinį, trečiųjų asmenų gyvenimo ir veiklos sąlygos, kurias jie turėjo iki statybos pradžios, būtų išsaugotos arba pakeistos pagal statybos techninių ir specialių reikalavimų normatyvinių dokumentų nuostatas. Šios sąlygos yra:

- 1) esamų statinių būklės ir naudojimo išsaugojimas;
- 2) galimybė patekti į valstybės ir visuomenės tvarkomus viešuosius kelius;
- 3) galimybė naudotis vandentiekiu, kanalizacija, elektros ir šilumos energija, dujomis bei ryšio ir kitomis inžinerinėmis priemonėmis;
- 4) patalpų, skirtų žmonėms gyventi, natūralus norminis apšvietimas;
- 5) apsauga nuo keliamo triukšmo, vibracijos, elektros trikdymų ir pavojingo spinduliavimo;
- 6) apsauga nuo oro, vandens ar dirvožemio teršimo;

ETAPAS	GYVENAMOSIOS PASKIRTIES (TRIJŲ IR DAUGIAU BUTŲ - (DAUGIABUČIŲ)) PASTATŲ PARKO G. 13 IR 15, KAIŠIADŪRYSE ATNAUJINIMO (MODERNIZAVIMO) PROJEKTAS	23-33-AS-TDP-SO.AR	LAPAS	LAPŲ	LAIDA
TDP			18	24	0

7) hidrotechnikos ir melioracijos įrenginių išsaugojimas, kad nebūtų užtvindyta teritorija.

Jei pažeidžiami trečiųjų asmenų turtiniai interesai, šiems asmenims turi būti atlyginama Lietuvos Respublikos įstatymų nustatyta tvarka.

Vamzdynai izoliuojami tada, kai atliktas jų hidraulinis išbandymas. Santechninių sistemų vamzdynų bandymai vykdomi prieš apdailos pradžią. Vamzdynų izoliavimas, tiesimo vagų, nišų ir angų užtaisymas atliekamas jau išbandžius sumontuotus vamzdynus. Pastatų šaltojo ir karštojo vandentiekio sistemos išbandomos hidrauliškai hidrostatiiniu metodu iki vandens ėmimo armatūros sumontavimo. Sistema privalo būti užpildyta vandeniu bent 24 val. iki pradėdant bandymą slėgiu. Turi būti iš visos sistemos išleistas oras. Hidraulinis bandymas vykdomas esant patalpose teigiamai temperatūrai. Bandomasis slėgis turi viršyti ribinį darbinį slėgį 1,5 karto, bet ne mažiau 0,6 MPa. Užpildžius vamzdyną geriamos kokybės vandeniu, bandomuoju slėgiu bandoma ne mažiau kaip 15min., apžiūrint vamzdyną bei sujungimus. Jei vamzdynuose nepastebėta nutekėjimų ar kitų defektų, jis laikomas tinkamu eksploatuoti. Pabaigoje būtina apžiūrėti visus vamzdžių sujungimus. Pasibaigus bandymui vanduo iš šaltojo ir karštojo vandentiekio sistemų išleidžiamas. Surašomi atliktų darbų aktai, atliekamas vamzdynų praplovimas, atliekamas mikrobiologinis vandens tyrimas. Jei tyrimo rezultatai neigiami atliekama vamzdynų dezinfekcija, po kurios atliekamas pakartotinas bakteriologinis tyrimas ir chloro kiekio nustatymas vandenyje - kurio rezultatai negali viršyti leidžiamų HN. Vamzdynus naudojamus geriamojo vandens tiekimui, pagal reikalavimus būtina dezinfekuoti chloruotu vandeniu (dozė 10dalių chlorkalkių prie milijono). Duotos koncentracijos tirpalas paliekamas vamzdyne ne mažiau kaip 30 minučių ir po to išplaunamas švariu vandeniu, kol liekamasis chloro likutis būna 0,2 mg/l chloro. Baigus vamzdynų chloravimą atliekamas cheminis - bakteriologinis tyrimas. Visos minėtos procedūros atliekamos laikantis Lietuvos higienos normų HN 24:2017 „Geriamo vandens saugos ir kokybės reikalavimai“.

Buitinių nuotekų sistemos hidraulinis bandymas.

Prieš bandymą patikrinama, ar nėra užsikimšę stovai. Bandoma, esant ne žemesnei kaip + 5°C temperatūrai. Bandoma, vamzdynus užpildant vandeniu: vamzdynai, pakloti po žeme arba kanaluose, užpildomi vandeniu iki pirmo aukšto grindų lygio, o vamzdynai pakloti konstrukcijose tarp aukštų - iki aukšto lygio. Bandymo metu išoriškai apžiūrimi sujungimai. Jei sujungimuose nerandama nutekėjimų ir vandens lygis bandomame vamzdyne nepažemėja, sistema laikoma tinkama eksploatuoti.

Lietaus nuotekų sistemos hidraulinis bandymas.

Lietaus vandens sistema bandoma užpildant vandeniu stovus iki aukščiausios lietaus surinkimo įlajos. Bandymo trukmė ne mažiau 10 minučių. Lietaus stovai skaitomi išlaikę bandymą, jeigu apžiūrint nepastebima pratekėjimo, o vandens lygis stovuose nenukrito.

Darbų specifika:

1. Darbai šiltuoju metų laiku.

Galimi visi numatytieji statybos darbai.

2. Darbai šaltuoju metų laiku.

Padidėjusi rizika pasitemti, peršalti, pargriūti ir susižaloti, nuolatos mažinama valant kelius, takus ir darbo vietas. Žiemos metu šios vietos barstomos, valomos nuo sniego ir ledo. Galimai visi vidaus darbai, saugotis apsnigtų konstrukcijų (prieš darbų atlikimą privaloma sniegą valyti kiekvieną dieną). Šildymo sistemos remonto bei langų ir durų keitimo darbai gali būti vykdomi tik ne šildymo sezono metu.

Statinio konservavimo darbai atliekami (jei numatoma ilgesnė kaip 3 mėnesių Statybos sustabdymo trukmė). Statinio konservavimo darbai turi būti atlikti per 30 kalendorinių dienų nuo Statybos sustabdymo, išskyrus atvejus, kai statinio konservavimo darbams pirkti, taikant viešųjų pirkimų įstatymą, konservavimo projekte numatytas ilgesnis šių darbų atlikimo terminas. Statytojas

ETAPAS	GYVENAMOSIOS PASKIRTIES (TRIJŲ IR DAUGIAU BUTŲ - (DAUGIABUČIŲ)) PASTATŲ PARKO G. 13 IR 15, KAIŠIADORYSE ATNAUJINIMO (MODERNIZAVIMO) PROJEKTAS	23-33-AS-TDP-SO.AR	LAPAS	LAPŲ	LAIDA
TDP			19	24	0

atlieka statinio konservavimo darbų techninę priežiūrą vadovaudamasis statybos techniniu reglamentu STR 1.06.01:2016 „Statybos darbai. Statinio statybos priežiūra“ (TAR, 2016-12-05, Nr. 28228). Statytojas atsako už užkonservuoto statinio priežiūrą iki jo Statybos atnaujinimo. Statytojas, neužtikrinęs statinio konservavimo darbų atlikimo Aprašo nustatyta tvarka, atsako už nelaimingus atsitikimus statybvietėje, aplinkos taršą iš statybvietės, taip pat už avarijas ir statinio konstrukcijų deformacijas sustabdžius statybą pagal Lietuvos Respublikos įstatymus.

### Statinių statybos ir statybos darbų eiliškumo grafikas

Prieš statybos darbų pradžią rangovas turi parengti ir užsakovui pateikti derinimui statinio statybos ir statybos darbų eiliškumo grafiką. Šiame grafike turi būti pateikta (nurodant darbų apimtį ir įvykdymo terminus):

1. darbų ruožo nužymėjimas, aptvėrimas;
2. paruošiamieji darbai;
3. esamų dangų ardymas;
4. žemės darbai;
5. AŠAS įrengimas;
6. pagrindų įrengimas;
7. kelio, vejos bortų įrengimas;
8. betono trinkelio dangų įrengimas;
9. pastato sienų šiltinimo ir tinkavimo darbai;
10. stogo apšiltinimo ir dangos įrengimo darbai;
11. langų keitimo (senų blokų išmontavimo, naujų įmontavimo) darbai;
12. lauko palangių įrengimo darbai;
13. lietaus sistemos (latakų, lietvamzdžių) įrengimas
14. šilumos punkto modernizavimas
15. šildymo sistemos modernizavimas
16. inžinerinių tinklų keitimas

Orientacinė objekto statybos trukmė – 6 mėnesiai.

### Preliminarus darbų grafikas (statybos metu gali būti tikslinamas rangovo)

Mėnesio Nr.	1	2	3	4	5	6
Paruošiamieji darbai						
Langų keitimas						
Natūralios ventiliacijos sistemos atnaujinimas						
Stogo atnaujinimas						
Cokolio šiltinimas						
Sienų šiltinimas						
Šilumos punkto modernizavimas						
Šildymo sistemos modernizavimas						
Esamų durų keitimas						
Baigiamieji darbai						

### Specialūs reikalavimai statybos darbų technologijai

Rangovas yra atsakingas už statybos darbų technologijų ir metodų parinkimą bei statybos darbų organizavimą taip, kad būtų išlaikyti esminiai statinio reikalavimai, aplinkos apsaugos, darbo saugos ir kiti aktualiuose LR teisės aktuose nustatyti reikalavimai.

### STATINIO STATYBOS TECHNINĖS PRIEŽIŪROS LAIKO SKAIČIAVIMAS

Statinio statybos techninė, kurią vykdo statytojo (užsakovo) paskirtas statinio statybos techninis priežiūrėtojas (bendrosios statinio statybos techninės priežiūros vadovas) ir specialiųjų statinio statybos techninės priežiūros dalių vadovai.

Bendrąją (bendrųjų statybos darbų) techninę priežiūrą gali atlikti vienas statinio statybos techninis priežiūrėtojas (bendrosios statinio statybos techninės priežiūros vadovas) arba jo vadovaujama priežiūros grupė.

ETAPAS	GYVENAMOSIOS PASKIRTIES (TRIJŲ IR DAUGIAU BUTŲ - (DAUGIABUČIŲ)) PASTATŲ PARKO G. 13 IR 15, KAIŠIADORYSE	23-33-AS-TDP-SO.AR	LAPAS	LAPŲ	LAIDA
TDP	ATNAUJINIMO (MODERNIZAVIMO) PROJEKTAS		20	24	0

Specialiąją statinio statybos techninę priežiūrą gali atlikti vienas specialiosios statinio statybos techninės priežiūros vadovas arba jo vadovaujama priežiūros grupė.

Statybos darbų techninis prižiūrėtojas privalo:

Kontroliuoti statybos darbų normatyvinę kokybę, jų atlikimo pagal darbų technologiją nuoseklumą;

Vykdyti statinio statybos techninę priežiūrą turi teisę tik atestuotas tiems darbams, ir turintis atitinkamos kvalifikacijos statybos darbų techninės priežiūros vadovas (turintis reikalingą statinio statybos priežiūros vadovo atestatą); Bendrosios techninės priežiūros vadovui pavaldūs specialiosios techninės priežiūros vadovai. Statybos darbų techniniai prižiūrėtojai privalo būti atestuoti neypatingiems gyvenamiesiems pastatams.

Statybos techninis privalo būti statybvietėje pradedant kiekvieną naują statybos darbų technologinį procesą ir jo metu ne rečiau kaip 2 kartus per savaitę;

Statybos darbų techniniai prižiūrėtojai turi būti atestuoti neypatingiesiems gyvenamiesiems statiniams.

ETAPAS	GYVENAMOSIOS PASKIRTIES (TRIJŲ IR DAUGIAU BUTŲ - (DAUGIABUČIŲ)) PASTATŲ PARKO G. 13 IR 15, KAIŠIADORYSE ATNAUJINIMO (MODERNIZAVIMO) PROJEKTAS	23-33-AS-TDP-SO.AR	LAPAS	LAPŲ	LAIDA
TDP			21	24	0

**Statinio statybos techninės priežiūros laiko skaičiavimas – Parko g. 13  
(vadovaujantis STR1.04.04:2017 „Statinio projektavimas, projekto ekspertizė“)**

**STATINIŲ GRUPĖS PAGAL NAUDOJIMO PASKIRTĮ ATITINKANČIĄ STR 1.01.03:2017**

**PASTATŲ STATYBOS TECHINĖ PRIEŽIŪRA**

EIL. NR.	PAVADINIMAS	MINIMALUS VALANDŲ SKAIČIUS	PASTABOS	NUMATYTAS MINIMALUS VALANDŲ SKAIČIUS
1	Projekto nagrinėjimas (1000 m <sup>2</sup> pastato ploto)	80		58,0
2	Pastato pamatai (pastato perimetrui tenkančio 100 m ilgio pamatų)	23	Pastato nužymėjimas, tranšėjų iškasimas, grunto sutankinimas ir smėlio pasluoksnio statybos techninė priežiūra, monolitinių betoninių ir gelžbetoninių konstrukcijų apžiūrėjimas nuėmus klojinius ir atitiktis tolimesniems statyboms darbams, pamatų paruošimo hidroizoliacijai ir garo izoliacijai patikrinimas, pamatų apžiūra prieš užpilant gruntą, gręžtinių pamatų įrengimas	12,9
3	100 m ilgio lauko vandentiekio, nuotekų šalinimo šilumos tiekimo tinklai (valandos skaičiuojamos kiekvienam tinklui atskirai)	4		Vandentiekio, nuotekų šalinimo tinklas – 0,2  Lietaus nuotekų šalinimo – 0,2
4	Bandymai (vienai inžinerinei sistemai)	8		24
6	Stogas (1000 m <sup>2</sup> )	36		5,9
7	Fasadai ir langai 1000 m <sup>2</sup>	64		71,6
8	Šildymo, vėdinimo ir oro kondicionavimo inžinerinė sistema (1000 m <sup>3</sup> pastato tūrio)	52	Specialieji statybos darbai	179,6
9	Elektros inžinerinė sistema (1000 m <sup>3</sup> pastato tūrio)	48		165,7
11	Vandentiekio inžinerinė sistema (1000 m <sup>3</sup> pastato tūrio)	28		96,7
12	Nuotekų šalinimo inžinerinė sistema (1000 m <sup>3</sup> pastato tūrio)	28		96,7
15	Apdailos darbai (1000 m <sup>2</sup> )	42		47,7
16	Statybos sklypo tvarkymas (1000 m <sup>2</sup> )	40		2,4
17	Dokumentacijos tvarkymas (paslėpti darbai, statybos produktų atitikties dokumentų, statybos žurnalų tvarkymas, aktų pasirašymas)	12	12 val. skirta vienam mėnesiui; valandas reikia dauginti iš statybų trukmės (mėnesiais)	72
18	Geodezinės nuotraukos tikrinimas (1000 m <sup>3</sup> pastato tūrio)	12		41,4
19	Užbaigimo komisija	24		24
			<b>Suma:</b>	<b>899,1</b>

**Statybos darbų technologijos projekto ekspertizė: nereikalinga atlikti ekspertizės.**

ETAPAS	GYVENAMOSIOS PASKIRTIES (TRIJŲ IR DAUGIAU BUTŲ - (DAUGIABUČIŲ)) PASTATŲ PARKO G. 13 IR 15, KAIŠIADORYSE	23-33-AS-TDP-SO.AR	LAPAS	LAPŲ	LAI DA
TDP	ATNAUJINIMO (MODERNIZAVIMO) PROJEKTAS		22	24	0



**Statinio statybos techninės priežiūros laiko skaičiavimas – Parko g. 15  
(vadovaujantis STR1.04.04:2017 „Statinio projektavimas, projekto ekspertizė“)**

**STATINIŲ GRUPĖS PAGAL NAUDOJIMO PASKIRTĮ ATITINKANČIĄ STR 1.01.03:2017**

**PASTATŲ STATYBOS TECHNINĖ PRIEŽIŪRA**

EIL. NR.	PAVADINIMAS	MINIMALUS VALANDŲ SKAIČIUS	PASTABOS	NUMATYTAS MINIMALUS VALANDŲ SKAIČIUS
1	Projekto nagrinėjimas (1000 m <sup>2</sup> pastato ploto)	80		57,9
2	Pastato pamatai (pastato perimetrai tenkančio 100 m ilgio pamatų)	23	Pastato nužymėjimas, tranšėjų iškasimas, grunto sutankinimas ir smėlio pasluoksnio statybos techninė priežiūra, monolitinių betoninių ir gelžbetoninių konstrukcijų apžiūrėjimas nuėmus klojinius ir atitiktis tolimesniems statyboms darbams, pamatų paruošimo hidroizoliacijai ir garo izoliacijai patikrinimas, pamatų apžiūra prieš užpilant gruntą, gręžtinių pamatų įrengimas	14,3
3	100 m ilgio lauko vandentiekio, nuotekų šalinimo šilumos tiekimo tinklai (valandos skaičiuojamos kiekvienam tinklui atskirai)	4		Vandentiekio, nuotekų šalinimo tinklas – 0,2  Lietaus nuotekų šalinimo – 0,1
4	Bandymai (vienai inžinerinei sistemai)	8		24
6	Stogas (1000 m <sup>2</sup> )	36		5,9
7	Fasadai ir langai 1000 m <sup>2</sup>	64		73,5
8	Šildymo, vėdinimo ir oro kondicionavimo inžinerinė sistema (1000 m <sup>3</sup> pastato tūrio)	52	Specialieji statybos darbai	179,6
9	Elektros inžinerinė sistema (1000 m <sup>3</sup> pastato tūrio)	48		165,7
11	Vandentiekio inžinerinė sistema (1000 m <sup>3</sup> pastato tūrio)	28		96,7
12	Nuotekų šalinimo inžinerinė sistema (1000 m <sup>3</sup> pastato tūrio)	28		96,7
15	Apdailos darbai (1000 m <sup>2</sup> )	42		49,1
16	Statybos sklypo tvarkymas (1000 m <sup>2</sup> )	40		2,4
17	Dokumentacijos tvarkymas (paslėpti darbai, statybos produktų atitiktis dokumentų, statybos žurnalų tvarkymas, aktų pasirašymas)	12	12 val. skirta vienam mėnesiui; valandas reikia dauginti iš statybų trukmės (mėnesiais)	72
18	Geodezinės nuotraukos tikrinimas (1000 m <sup>3</sup> pastato tūrio)	12		41,4
19	Užbaigimo komisija	24		24
			<b>Suma:</b>	<b>903,5</b>

**Statybos darbų technologijos projekto ekspertizė: nereikalinga atlikti ekspertizės.**

ETAPAS	GYVENAMOSIOS PASKIRTIES (TRIJŲ IR DAUGIAU BUTŲ - (DAUGIABUČIŲ)) PASTATŲ PARKO G. 13 IR 15, KAIŠIADORYSE	23-33-AS-TDP-SO.AR	LAPAS	LAPŲ	LAIKA
TDP	ATNAUJINIMO (MODERNIZAVIMO) PROJEKTAS		23	24	0

**Statybvietės planas su specifiniais statybos darbų organizavimo sprendiniais, kurių privaloma laikytis, kad būtų įvykdyti projekto dalių sprendinių reikalavimai**

Visi projekte numatyti statybos darbai turi būti vykdomi laikantis statybos normų reikalavimų. Jei statybos darbų metu rangovui dėl kokių nors priežasčių atsiras poreikis specifiniams statybos darbams, šių darbų organizavimo sprendiniai turi būti pateikti atskirame statybos darbų technologijos projekte ir atskirai suderinti su statytoju bei visomis suinteresuotomis institucijomis.

Projekte numatyti darbai turi būti atliekami laikantis statinių statybos ir statybos darbų eiliškumo grafiko.

Statybos metu darbams reikalingas statybines medžiagas ir/arba konstrukcijas rekomenduojama sandėliuoti nedideliais kiekiais šalia vykdomų statybos darbų vietos užtikrinant, kad jos netrukdyt saugiam autotransporto eismui ir nekeltų pavojaus žmonių sveikatai, taip pat reikia užtikrinti medžiagų ir/arba konstrukcijų apsaugą nuo vagystės. Rangovas, vykdydamas statybos darbus, turi vadovautis Darboviečių įrengimo statybvietėse nuostatais (patvirtinta Lietuvos Respublikos socialinės apsaugos ir darbo ministro ir Lietuvos Respublikos aplinkos ministro 2008-01-15 įsakymu Nr. A1-22/D1-34), Darbo įrenginių naudojimo bendraisiais nuostatais (patvirtinta Lietuvos Respublikos socialinės apsaugos ir darbo ministrės 1999-12-22 įsakymu Nr. 102), Darbuotojų aprūpinimo asmeninėmis apsauginėmis priemonėmis nuostatais (patvirtinta Lietuvos Respublikos socialinės apsaugos ir darbo ministro 2007-11-26 įsakymu Nr. A1-331), Saugos ir sveikatos apsaugos ženklų naudojimo nuostatais (patvirtinta Lietuvos Respublikos socialinės apsaugos ir darbo ministrės 1999-11-24 įsakymu Nr. 95), statybos rekomendacijomis R39-06 „Kelių tiesimas ir techninė priežiūra. Sauga darbe“ ir kitais galiojančiais darbuotojų saugos ir sveikatos teisės aktais, techniniais reglamentais, standartais, metodiniais nurodymais.

***Projektą keisti leidžiama tik gavus projekto autoriaus sutikimą ir suderinus su projekto derinusiomis tarnybomis.***

***Šio projekto sprendiniai atitinka STR1.04.04:2017 „Statinio projektavimas, projekto ekspertizė“ 1 priedo p. 1 reikalavimams, LR statybos įstatymo 6 straipsnio 4 dalies nuostatas, galiojančias normas bei taisykles, ir išpildžius visas jame numatomas priemones, užtikrina saugų pastato eksploatavimą. Statinio statyba ir naudojimas nepažeis ir nepablogins trečiųjų asmenų interesų.***

Pareigos	Vardas, pavardė	Atestato Nr.	Parašas	Data
Projekto vadovas	MARTYNAS GANUSAUSKAS	A 1700		2024 08
PDV	MARIUS KEMŽŪRA	33601		2024 08

ETAPAS	GYVENAMOSIOS PASKIRTIES (TRIJŲ IR DAUGIAU BUTŲ - (DAUGIABUČIŲ)) PASTATŲ PARKO G. 13 IR 15, KAIŠIADORYSE	23-33-AS-TDP-SO.AR	LAPAS	LAPŲ	LAIDA
TDP	ATNAUJINIMO (MODERNIZAVIMO) PROJEKTAS		24	24	0

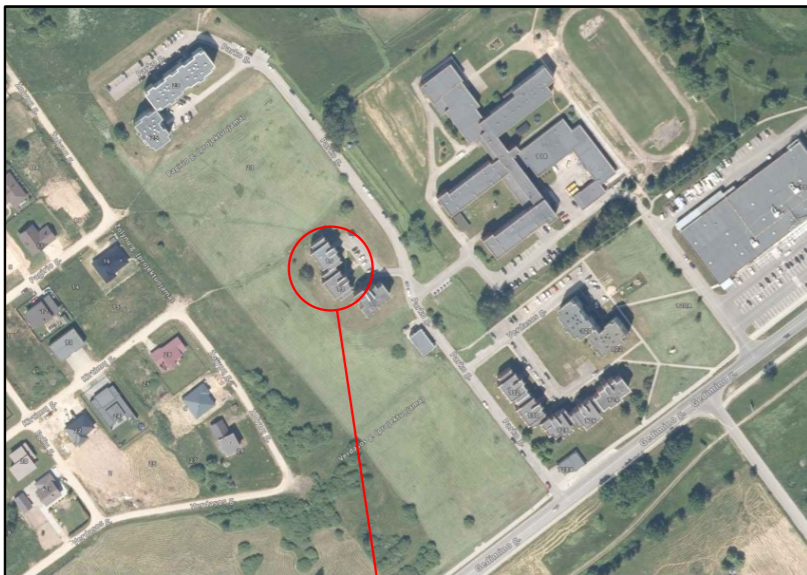

ATNAUJINAMI  
(MODERNIZUOJAMI) PASTATAI

**PASTABOS:**

Iki pagrindinių darbų pradžios būtina atlikti šiuos paruošiamuosius darbus:

- įrengti laikinas buitines patalpas (siūloma naudoti mobilių vagonėlių, darbus vykdysiantiems darbininkams persirengti, su tualetu);
- aptverti pastatą lengva azūrine tvora, nekasant grunto ir paliekant įėjimus į pastatą;
- ties žmonių galimo praėjimo vietomis įrengti tvorą su mediniu stogeliu.
- paruošti medžiagų sandėliavimo aikštelę;
- elektros prisijungimas iš bendros namo skydinės, įrengiant atskirą apskaitą, ar kitu susitarimu su užsakovu;
- iškabinti atitinkamus įspėjamuosius ir draudžiamuosius ženklus.
- įrengti kėlimo įrangą, kuria bus organizuojamas medžiagų padavimas.
- įrengti metalinius pastolius nuo kurių bus atliekami sienų šiltinimo darbai, kiekviename darbo bare.

Visos statybinės medžiagos atvežamos autotransportu iš Parko gatvės į šalia namo esančią automobilių stovėjimo aikštelę ir iškraunamos rankiniu būdu. Laikinas medžiagų ir gaminių sandėliavimas galimas šalia pastato. Į darbo vietą medžiagos ir gaminiai paduodami rankiniu būdu. Medžiagų sandėliavimas atliekamas pagal medžiagų tiekėjo rekomendacijas.

Statybos darbams nenumatyta naudoti sunkesnių kėlimųjų mechanizmų - kranų, o rangovo nuožūra gali būti naudojama gervė, skryščiai ir analogiška kita lengva įranga. Į darbo vietą medžiagos ir gaminiai paduodami rankiniu būdu, panaudojant skryščių kompleksus (polispastus).

Darbų metu turi būti užtikrintas netrukdomas praėjimas į pastato viršutinius eksploatuojamus aukštus. Laiptinėje draudžiama palikti arba laikinai sandėliuoti medžiagas. Remontuojant stogą būtina įrengti priešgaisrinis postus (priešgaisrinis gesintuvus).

Turi būti užtikrintas privažiavimas prie pastato žmonėms, ar specialiosioms tarnyboms.

Statybos eigoje už tvarkomos teritorijos ribų išardytos arba apgadintos esamos dangos turi būti pilnai atstatytos pagal pirminę padėtį. Vykdamas visus darbus, būtina vadovautis galiojančiais norminiais dokumentais ir projektu.

Statybinės atliekos pakraunamos į autotransportą ir išvežamos į atliekų utilizavimo vietą, sudarius sutartį su atliekų perdirbimo įmone, turinčia atitinkamą sertifikatą.

Atsiradus pavojingai zonai už statybvietės aptvėrimo, privalo dalyvauti reguliuotojas ir pašalinis asmenis nukreipti saugiu taku. Privaloma apsaugoti priblokuotų pastatų konstrukcijas/apdailą, o pažeidus jas privaloma atstatyti ne blogesnėmis nei buvo.







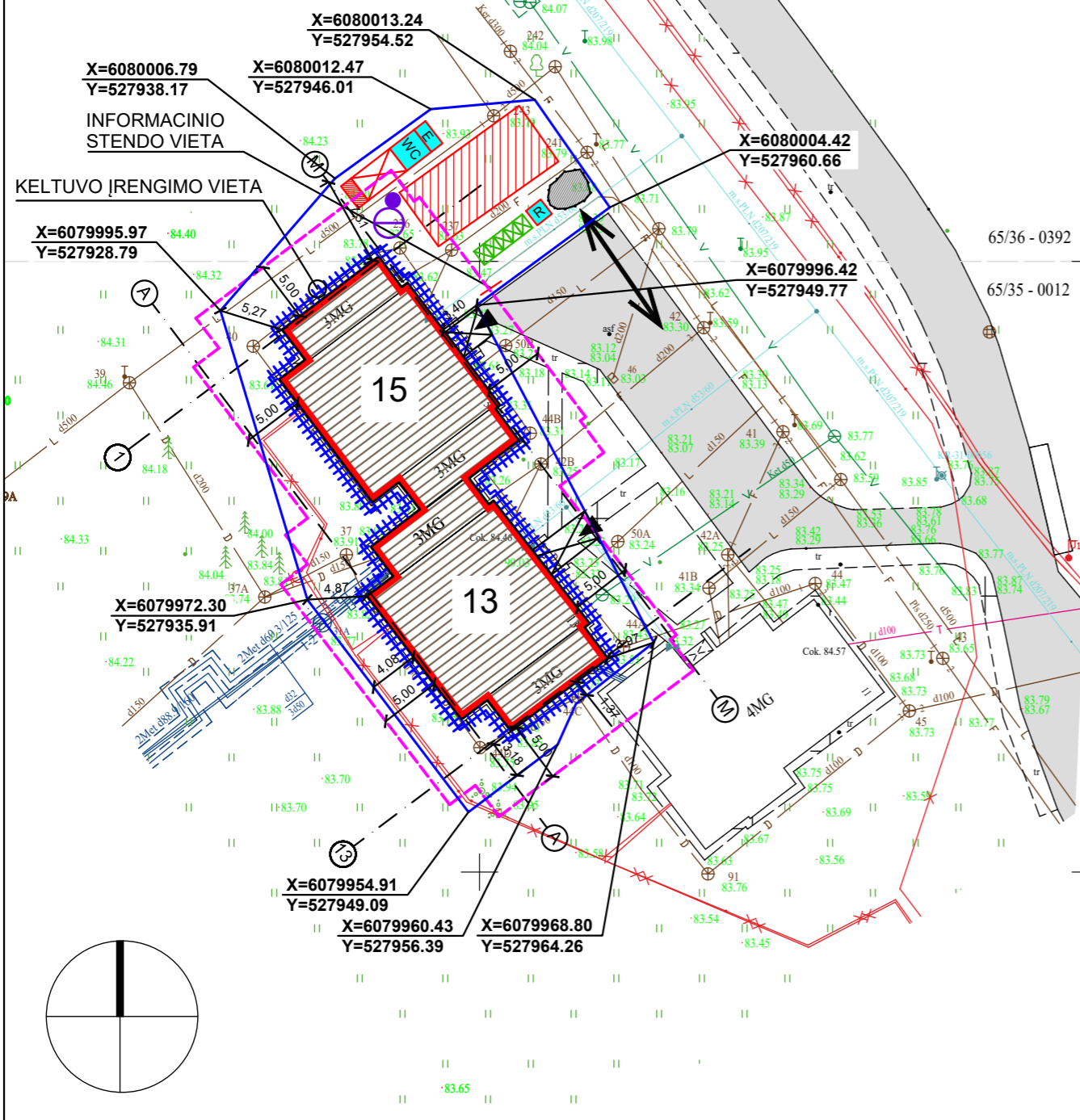







Prieš planuojamų darbų pradžią gauti kasimo ir aptvėrimo leidimą Kaišiadorių miesto savivaldybės nustatyta tvarka.

Esant poreikiui koreguoti statybos darbų organizavimo planą, laikinų eismo ribojimų schemą turi parengti darbų rangovas ir nustatyta tvarka suderinti su Kaišiadorių miesto savivaldybe.

Darbų vietų aptvėrimus vykdyti vadovaujantis Automobilių kelių darbo vietų aptvėrimo ir eismo reguliavimo taisyklėmis T DVAER. (STR1.04.04:2017 "Statinio projektavimas, projekto ekspertizė" 8-o priedo 46.17 p.).



**SUTARTINIAI ŽYMĖJIMAI**

-  ATNAUJINAMAS (MODERNIZUOJAMAS) DAUGIABUTIS GYVENAMAS NAMAS
-  ESAMI ĮĖJIMAI Į PASTATĄ (SU APSAUGINIAIS STOGELIAIS)
-  LAIKINA SANDĖLIAVIMO AIKŠTELĖ (ESANT POREIKIUI DARBO DIENOS BĖGYJE) - 67 M<sup>2</sup>
-  PRIEŠGAISRINIO POSTO IR RŪKYMŲ VIETA
-  VIETA BUITINĖMS PATALPOMS - 10 M<sup>2</sup>
-  ŠIUKŠLIŲ KONTEINERIAI
-  DARBŲ VYKDYMO ZONOS RIBA (LAIKINAS STATYBVIETĖS APTVĖRIMAS) - 1169 M<sup>2</sup>
-  PASTOLIAI - 123 M
-  STATYBOS TRANSPORTO JUDĖJIMO KRYPTYS
-  PAVOJINGOS ZONOS RIBA
-  KILNOJAMAS WC (BIOTUALETAS)
-  EVAKUACIJOS VIETA
-  RATŲ PLOVIMO PUNKTAS
-  APŠVIETIMO ATRAMA SU ŠVIESTUVU
-  NUSTUMDYTO GRUNTO PASKLEIDIMO / SANDĖLIAVIMO VIETA

491800620414

 MB "ArchSprendimai", Įm. k. 302950506 Adresas: Kauno g. 99, Jurbarkas; mob. tel. +370 686 11403, +370 614 81077 el. paštas: info@archsprendimai.lt		STATINIO PROJEKTO PAVADINIMAS: GYVENAMOSIOS PASKIRTIES (TRIJŲ IR DAUGIAU BUTŲ - (DAUGIABUČIŲ)) PASTATŲ PARKO G. 13 IR 15, KAIŠIADORIYSE ATNAUJINIMO (MODERNIZAVIMO) PROJEKTAS		
Atestato Nr.	PAREIGOS PAVARDĖ	PARAŠAS	DATA	STATINIO NUMERIS IR PAVADINIMAS: 4999-2001-1015 - DAUGIABUTIS GYVENAMASIS NAMAS; 4999-2001-2012 - GYVENAMASIS NAMAS
A 1700	PV	M. GANUSAUSKAS	2024-09	DOKUMENTO PAVADINIMAS:
33601	PDV	M. KEMŽŪRA	2024-09	STATYBOS DARBŲ ORGANIZAVIMO PLANAS M 1:500
LT	STATYTOJAS: UAB "KAIŠIADORIŲ BUTŲ ŪKIS"		DOKUMENTO ŽYMUO: 23-33-AS-TDP-SO-01	LAPAS 1
				LAPŲ 1

**GYVENAMOSIOS PASKIRTIES (TRIJŲ IR DAUGIAU BUTŲ -  
(DAUGIABUČIŲ)) PASTATŲ PARKO G. 13 IR 15, KAIŠIADORYSE  
ATNAUJINIMO (MODERNIZAVIMO) PROJEKTAS**

**PROJEKTO PARENGIMUI NAUDOTŲ KOMPIUTERINIŲ PROGRAMŲ SĄRAŠAS**

Projekto **bendroji, sklypo plano, architektūrinė ir konstrukcinė, pasirengimo statybai ir statybos darbų organizavimo dalys** parengtos naudojant šias programas:

**Tekstiniai dokumentai:** *Open Office 4 (nemokama).*

**PDF dokumentai:** *PDFBinder (nemokama); PDF Creator (nemokama).*

**Grafinė dalis:** *Archicad 21 (licencija), ZWCad 2014 (licencija), NanoCAD (licencija).*

Projekto **vandentiekio ir nuotekų dalis** parengta naudojant šias programas:

**Tekstiniai dokumentai:** *Open Office 4 (nemokama).*

**PDF dokumentai:** *PDFBinder (nemokama); PDF Creator (nemokama).*

**Grafinė dalis:** *NanoCAD (licencija).*

Projekto **elektrotechninė dalis** parengta naudojant šias programas:

**Tekstiniai dokumentai:** *Open Office 4 (nemokama).*

**PDF dokumentai:** *PDFBinder (nemokama); PDF Creator (nemokama).*

**Grafinė dalis:** *NanoCAD (licencija).*

9	 <b>ARCH SPRENDIMAI</b>	MB "ArchSprendimai". Įm. k. 302950506 Adresas: Kauno g. 99, Jurbarkas; mob. tel. +370 614 81077, +370 686 11403 el. paštas: info@archsprendimai.lt			STATINIO PROJEKTO PAVADINIMAS: GYVENAMOSIOS PASKIRTIES (TRIJŲ IR DAUGIAU BUTŲ - (DAUGIABUČIŲ)) PASTATŲ PARKO G. 13 IR 15, KAIŠIADORYSE ATNAUJINIMO (MODERNIZAVIMO) PROJEKTAS			
	PAREIGOS	V. PAVARDĖ	PARAŠAS	DATA	STATINIO NUMERIS IR PAVADINIMAS: 4999-2001-1015 - GYVENAMASIS NAMAS; 4999-2001-2012 - GYVENAMASIS NAMAS			
	A 1700	PV	M. GANUSAUSKAS		2024-08			
	A 1700	PDV	M. GANUSAUSKAS		2024-08	DOKUMENTO PAVADINIMAS: PROGRAMINĖS ĮRANGOS SĄRAŠAS		
						LAIDA	0	
LT	STATYTOJAS: UAB „KAIŠIADORIŲ BUTŲ ŪKIS“				DOKUMENTO ŽYMUO: 23-33-AS-TDP-BD.PIS		LAPAS 1	LAPŲ 1



STATYBOS PRODUKCIJOS  
SERTIFIKAVIMO CENTRAS

Valstybės įmonė Statybos produkcijos sertifikavimo centras, įmonės kodas 110068926, Linkmenų g. 28, LT-08217 Vilnius

# KVALIFIKACIJOS ATESTATAS

Nr.33601

**Marius Kemzūra**

A.k. 38812010151

Suteikta teisė eiti ypatingo statinio projekto dalies vadovo ir ypatingo statinio projekto dalies vykdymo priežiūros vadovo pareigas.

Statiniai: gyvenamieji ir negyvenamieji pastatai; susisiekimo komunikacijos: keliai (gatvės); inžineriniai tinklai: vandentiekio ir nuotekų šalinimo; hidrotechnikos statiniai: vandenviečių statiniai; sporto paskirties inžineriniai statiniai; kitos paskirties inžineriniai statiniai.

Projekto dalys: vandentiekio ir nuotekų šalinimo, pasirengimo statybai ir statybos darbų organizavimo.

Direktorius



Robertas Encius

11331

Išduotas 2014 m. lapkričio 7 d.

Pirmą kartą išduotas 2014 m. lapkričio 7 d.

Kvalifikacijos atestatų registras skelbiamas [www.spsc.lt](http://www.spsc.lt)